盛京時報
戊辰年陰曆四月四日
昭和三年五月二十二日
中日祝祀大典休刊
◎本報價目◎ 每張現洋五分 每月現大洋八角
▲外埠連郵價 每月現大洋九角五分 半年現大洋五圓貳角 全年現大洋拾圓
▲告白刊資 一行五號字十五字起碼 一日刊資一日每行現大洋壹圓 長期另議
發行人 宮川貫作
編輯人 菊池貞二
印刷人 石原庄太郎
發行所 盛京時報社
大阪市北區堂島濱通二丁目 盛京時報支社
東京 盛京時報支社

討馮令待發

京訊云。奉方現以馮玉祥進攻保定不已。不顧外交上之大勢。甘為戎首。延長戰爭。揆本此旨。由張作霖特下討馮令一道。現正在起草中。

又昨有某記者訪國務總理潘復於其私邸。探詢各方對府張息戰電報。有無表示。此承潘親自接見。茲誌其談話如下。

大元帥因鑒於內戰不息。外侮迭至。故不惜將各路軍隊撤回。希望南北言和。一致對外。於斯可見大元帥愛國愛民之心。自此電發出後。各路軍事即停止進攻。乃馮玉祥方面。不徒無息戰之意。反而節節進逼。我軍步步退讓。彼仍得寸進尺。不肯罷休。我軍現已忍無可忍。不得不施以正當之防禦。但釁自彼開。將來破壞和平者。咎有攸歸。大元帥對此極為憤慨。決定單獨對馮發表討伐令。此令已擬就。再經一度修改後。即可發表。為期當在一二日內云云。

又云奉方將發表討馮命令之說。最近雖復喧傳於一部人士之間。但據昨日自政府方面所得消息。奉方如果擬頒發該項命令。則尚有充分斟酌其字句之必要。故現時似無頒發該令之意也。

粵省整頓海軍計畫

廣州訊云。李濟琛返粵後。主張首先肅清各江盜匪。俾將逐漸實施訓政。關於粵省海軍之整頓。除已分飭大小各艦按段駐防。查緝海盜。保護航旅外。現在業經辦理及計劃籌備中者。共有五端。(一)設立水兵學員養成所。艦上水兵。向來缺額時就地補充。或有未經訓練。即行服務。因而並無軍事學識者甚多。現海軍司令部業已開辦一水兵學員養成所。所址在廣南船澳。新招之學員百餘人。亦經卒業。將卒業各學員調在各艦服務。將各艦未經訓練之水兵。調往該所訓練。期間分三個月及六個月兩種。(二)修艦與補充。現在海軍大小艦隊雖有一百餘艘。惟除派在游弋及駐防梭巡外。所餘甚不敷用。加以各艦多有失修。至失效用。但為布防計。又難調回修理。該部除已在香港造新式淺水鋼艦四艘外。並已向英國某大船澳定造專為防盜出海游弋之新式砲艦五艘。業已簽訂合同。明年夏間可進水來粵。(三)籌海軍學校。粵省海軍人材缺乏。設校之籌設。日前已商得同意。准予開辦。現已着手擬具章程。呈請第八路總指揮部察核施行。查址將擇車歪砲台或白鵝潭。現擬先辦航海輪機兩科。以應需用。(四)部務會議。海軍部為剔除積弊。振刷精神起見。決定每星期開部務會議一次或二次。以期集眾意見。共策進行。(五)先派輪機科工程技師。往各國機廠考察。使對於巡艦製造有深切之認識。而易保存。以上各點。均為海軍部整頓之內定計畫。現已從速進行。以臻完善云。

奉軍三道防禦戰略

京訊云。自十七日拂曉。京漢線奉軍一度激烈攻後。戰事有復劇之說。但昨日向各方探詢。尚非十分激烈。據官方消息。京綏津浦兩線。馮軍。晉軍。運輸不利。未前來攻擊。中央軍亦未反攻。至京漢線上。奉軍雖已予馮晉兩軍一種打擊。但彼不來犯。奉軍亦不向南發展云。由此觀之。則決戰之期。似尚有待也。目前三路軍事以京漢線為重心。河間次之。故觀察亦當注意彼處。現橫亘直境奉軍。約分五路。而以京漢線為中心。中路。現為萬福麟第八軍。鐵路以東。直達河間。為戢翼翹二十九軍。岳兆麟二十八軍。再東。為于學忠二十軍。富雙英十一軍。蓋已至津浦路靜海一帶矣。寶聯芳騎兵軍。現以布置河間一帶。鄭澤生部王東海之二十九騎兵師。調駐靜海。奉軍騎兵。但充量調京漢路東。以與津浦聯絡。其鐵路以西。現為榮臻。胡毓坤十六七聯合軍。再西由完縣起。沿唐河北岸為王樹常第十軍防地。意在戒備紫荊關一帶。高碑店易縣間。現有二十八軍一部分。與十軍聯絡。此為奉軍防務大概也。京漢線後方防地。第一道在高碑店第二道在琉璃河。均已有完備之佈置。長辛店方面。現已建築後方飛行場。所有三四方面飛機四十餘架。均將集中該處。飛行場面積。約合五華里之地。係將麥田踏平者。日夜工作。前日業已竣事。保定飛行場之飛機一部分已飛到該處。連日並飛至直西。以察晉軍動作云。

又訊。據某軍事機關消息。孫傳芳前日離津前。曾接某最高軍事機關電報。令派大部軍隊。開往河間。王賈。景和一帶布防。孫遂趕往前方調鄭俊彥部。軍隊。星夜開往各處。因一二七方面軍陣地與三四方面軍陣地。中間尚存空隙不少也。新軍略計畫結果。第一線在望都至滄州。第二線則為大城。任邱一帶。聞馬廠鎮虹唐官屯。由褚玉璞令。第卅五師第二旅濼旅長僱用民夫。建築最後之防禦線。花洋在數十萬元。業已竣工。以馬廠附近。最為堅固。共長約有二千里。

馮樊和議
條件尚多歧

漢口電。馮樊調解條件。雖在李宗仁主持商洽之中。但雙方所提條件。主點歧異尚多。馮欲要求樊部離豫。調駐鄂西北境。或移防皖西。樊則要求以豫西宜陽洛寧以南防地。馮桂間刻有發生意見之說。寧政府議採折衷辦法。令樊部仍駐豫南邊境。但須歸馮節制。軍餉由豫撥。任此節亦未必可獲兩方認可。

又電。四月末在隴海綫嵩山附近起事之樊鍾秀。一時雖極見有力之進展。其後被石友三軍擊退。逃走欒川方面。漸散而成土匪。石友三軍刻入洛陽。計圖陝豫聯絡。至京漢線許昌附近之魏益三軍。雖任討匪之務。但魏與馮玉祥關係不良。此後尚不免發生紛糾事端。馮玉祥於本月三日。由鄭州出發。躬赴濟南。旋在泰安附近與蔣介石會晤。即回鄭州。至九月九日。又自赴前線督戰。馮近對日感情尚好。對於保護日僑。極用心周到。又特設外交署。令特任外交事宜。聞七八兩日。蔣介石馮玉祥曾用連名發出訓令嚴飭部下保護外人。馮在河南。因積久苛歛誅求。致省民怨聲載道。惟馮軍則始終規律嚴正。俱克尊馮之命。

奉派對日警告態度
就息爭旨趣言對日可諒解
但須視南方之答覆為轉移

京訊云。奉天派對于芳澤公使手交之日本政府節略。其態度為如何此于京津治安之維持有重大影響。且同時復為時局解決之關鍵。于是各方面皆甚注目。但會議之結果。迄昨晚止。仍仍未有何決定。前日張楊兩軍團長歸京後。帥府空氣。忽爾緊張。乃急召潘總理以下全體閣員及奉派各重要人物等近二十人到府會議。張大元帥亦親出席。充分加以研究討議。但會議時。甲論乙駁。極不一致。自大體傾向觀之可分為二派。其一為楊宇霆之主張張學良亦贊成之。即『大體謂日本節略之趣旨。以拍發息爭通電之見地言之。亦可予以諒解。惟現在之戰況。已入于主力戰之期內。故事實上萬不能再撤退兵力。猶其以南軍援到日本同樣節略。若不予諒解乘奉軍贊成日本節略主旨之機。仍予追擊。則奉軍或竟蒙不能再起之大損失亦未可知。是以關于此點。須求日本方面之諒解』云云。然他一派則以『日本節略非僅致奉軍者。南軍則晉馮蔣三軍亦同一提交。是以現在奉軍無單獨蒙莫大犧牲。日本節略之必要。惟有暫觀形勢。答覆俟馮晉蔣三軍之答覆明瞭後。再為熟慮答覆亦不為遲』云云。議論既如是紛歧。以致迄夜半尚未見結局有何決定。而前日午後三時頃開會時楊宇霆對往訪之奉軍某日人顧問談話云『以拍發息爭通電之趣旨言。對于日本節略之趣旨。雖可諒解。然自現在戰況言之事實上已不能再為撤退蓋以奉軍縱諒解日本之節略而移于撤兵之行動。其時南軍見此狀況。將出如何之態度。實所難料奉軍既已通電全國。主張息爭今更無所用其躊躇。惟若奉軍撤退而南軍追擊。則日本節略之趣旨。至是將無價值之可言。果屆彼時日本對于南軍。又將採如何態度乎。關于此點。亟希閣下轉達芳澤公使。詳為說明是盼』。因之該顧問遂立即折回向芳澤公使傳達其意。奉日使究予以若何回答。現雖因嚴守秘密。無由知悉。但據一部消息家所透出之消息。日使似已深諒奉軍之苦境。而擬先促南軍方面予以回答。惟此說是否可靠仍難判明。昨日帥府內似仍如前晚繼續開會作種種之討議。在該會議中。適接由前線致三四方面軍團司令部之電訊。謂在京漢路望都之西方。自前日起。已始作猛烈的戰鬥。現雖勝負未決。然奉軍已稍獲有利進展。又津浦路方面之滄州。亦有少數之黨軍來襲。現正與褚玉璞部激戰中。勝負亦復未決云云。因是會議形勢頓形硬化其中一部出席者。以為現既入於主力戰且在京漢路方面又屬奉軍有利。則自無多事犧牲之必要。故此際對日本之節略。雖應迅商辦法。但軍事自屬軍事。決難忽視不顧。遂多有極力主張督勵前線作戰者。致爭論達昨日晚間。猶未有所決定也。又據帥府方面消息。昨晚即懷來方面之張作相。命即歸京。一俟該氏抵京後。當即再開會議。決定此事。但至昨日夜半究已作何決定。仍屬不明。要之。奉派此際若果即此停戰。當不免受絕大的打擊。故視為最大問題不易有所決定。從而昨晚之會議。亦當不免議論紛紜也。

孫傳芳
將進駐大城

京訊云。聯軍方面消息。京津戰綫。現已分布步防。由泊頭到滄州以及海邊。由直魯軍担任。而興濟東西要隘。為第二綫。大城河間獻縣。由聯軍奉軍扼守。府方前日軍事會議。係決定以泊頭滄州為第一綫。鎮馬廠唐官屯到青縣為第三綫。由孫傳芳褚玉璞分任總副司令。截至昨日止。該方面各線。并未發生戰事。孫傳芳前晚抵唐官屯。昨午或進駐大城云

日使訪張警告詳訊

京訊云。芳澤公使十八日晨。遵本國政府之訓令。赴大元帥府訪問大元帥張作霖。面交節略如下。

中國長年戰亂。仍之結果。一般國民之生活。既陷于極度之不安與困憊。而中國居住之外僑。亦且無從安居樂業。故戰亂早日息止。而見統一和平之中國。乃中外人士所渴望。在中國隣邦利害關係殊深之帝國。尤為翹望不措者也。然而今也。動亂行將波及於京津地方。而滿洲地方且有蒙其影響之虞。夫滿洲之治安維持。為帝國之所最重視。苟有紊亂該地方之治安。或紊亂該地方治安之原因之事態發生。乃帝國政府所欲極力阻止者。故戰亂向京津地方開展。而其禍亂將及於滿洲之時。在帝國政府為維持滿洲之治安計。自不得不執適當且有効之措置。然至對交戰者持嚴正中立之態度之帝國政府之方針。固無何等變更。是以即在出於前開措置之時關于其時期與方法必加以周到之注意。以免對兩者發生何等不公平之結果。此又所斷言者也。

前項節略。既經芳澤公使而交府張。同時對于寧蔣豫馮晉閻。本日亦各於上海其他地方面。交其本人或代表之手。

又云芳澤日使。提出如別項所載之節略。同時並于前夜半十一時五分。晉謁張大元帥。說明節略主旨之所在。直至午前二時四十五分方始辭出。計懇談實達三小時四十分之久。然據中國側某方面消息云。芳澤公使之說明。及張大元帥對此之答復及質問。大要如左。

芳澤公使。將節略交與張大元帥時。當過『中國內亂』已繼續數年之久。中國人民之痛苦。固無論矣。即各國僑民。亦悉在不堪之狀態中。尤其是此次之戰爭。今已將迫京津。京津兩地之中外人。皆有極度不安之感。現在如不採取何種手段。則危機四伏。或將發生意外事件。亦未可知。尤其是日本就滿洲之特殊權利而重視之。若戰事竟波及滿洲則日本對此。由擁護特殊權利之立足點。勢不得不採斷然之處置。但於此情境。亦已如日本之屢次聲明對于南北兩軍之任何方面。悉以最公平之態度臨之云云』。

而張大元帥對此。則答稱『余決非窮兵黷武者流。如余前所聲明。希望因防止內亂以求中國將來之多福。曾通電全國。停止戰爭。邇來余對于京綏京漢津浦各戰線軍隊。已決行一再撤退。僅保持現在之戰線。在余荷再為此以上之撤退。實為情勢所不許者。從而南軍若不施行現在以上之攻擊。則余方亦斷不出於攻擊。然自最近之情形觀之。余雖遵照息爭通電主旨而退兵而南軍則決未秉息爭之實。仍仍採追擊的態度。若彼等得寸進尺。更欲突破余現在之戰線。則余于自衛上。將不得已而不得不對抗之。以故在此種情境。無論有何人之警告。欲余放棄自衛策。實為不可能者也。此節尚希充分予以諒解云云。次更對芳澤日使。提出如左意味之質問閣下適聲明採取公平的態度。然此次之節略。僅對余提出乎。抑對于目下余之對手亦提出乎。若對于余之對手亦提出。其內容則如何云。

芳澤公使對此。則答稱『決非專對北方提出節略。即對於南軍。亦同時交付云云』遂即興辭而退。然先是含有芳澤公使內意之日使館武官建川少將。於前夜急行赴保。直接會見張楊兩軍團長。有所說明。其所說明者。似與芳澤日使向張大元帥說明者略同。惟張楊兩團長。對此並未有何確答。而僅質問『此種警告的說明。係單對北方行之。抑對南軍亦然』經建川少將聲明對南方亦採取同樣之態度。於是張楊兩軍團長遂告以當加熟慮之意。雙方會見。亦即告終。結果張楊兩軍團長。乃於昨早由保定遄返北京。立入元帥府。與張作霖懇商。經此次會商之後。究將採取若何態度。現雖不明。但據所透出之消息觀之。似其意以為若果南軍贊成日本之節略。而於停戰後樹立和平之策。則北方亦立於相當公平之見地。採取以國家為本位之措置也。現聞張楊兩軍團長。擬於該重要問題決定之後。即立歸防云。

劉志陸部扼守魯東

京訊云。據青島歸客所談。膠濟路附近南軍撤退後。青島歸于魯軍管轄。劉志陸部萬五千人。方兆中部六千人。祝祥本部四千人。均沿濰縣至青島分段扼守。膠濟交通恢復以來。自膠至濟火車。可以照常開行。並由魯軍派官兵押運。惟抵濰縣後。須卸除軍裝。魯東各軍。現公推劉志陸任總司令。奉軍幹部及第一二方面聯合軍辦事處。均有派員到青。向劉接洽方略者。

又訊。奉方前日派往山東視察之邢士廉。昨日有電來京。報告該方面秩序尚佳。原電大意如左。

(上略)到青後。即寓海軍司令部。劉(志陸)祝(祥本)兩軍長業已晤見。該兩軍秩序良好。外人亦極稱許。所有濰縣以東之鐵路。仍由該兩軍保管。特聞。(下略)

汲金純回京

京訊云。駐紮大同之汲金純。於前日下午八時回京。報告該方面防務佈置情形。聞汲日內事畢仍返前方云。

廣告

上海青島行(滿鮮航路)
▲榊丸 五月二十三日
▲長平丸 五月二十九日
▲天津丸 五月二十一日

天津行
▲天潮丸 五月二十八日
▲濟通丸 五月二十五日

龍口行(往復共旅順不行)
▲龍平丸 五月二十日

香港行
▲第一東洋丸 五月二十五日
▲晴海丸 五月二十日

電話(代表番號)四一八五番

監部通吾妻橋 回丸一商會 電話五八八八番 四二六四番
邸專荷客扱取店
大連汽船株式會社

不孝男 鎮東等 不自殞滅禍延 顯考陸軍中將吉長鎮守使陳府君寶山諱玉崑痛於民國十七年四月二十九日陰歷三月初十日卯時壽終鎮署任所享壽六十有二不孝等告殮成服謹依慈命擇于陰歷四月初十日開弔十一日成主十二日發引浮厝吉林叨在
世寅鄉學友誼 哀此訃
聞 恕報不週
孤子陳鎮藩 鎮安 鎮東 鎮英 鎮材 泣血稽顙
再所發訃文陽歷排印錯誤以陰歷為準謹此泣告

敬啓者茲因鄙人承保劉世昌年十八歲係瀋陽縣人在奉天益增慶錢號充當櫃夥突於陰曆三月廿一日下午兩點鐘持金票五千一百七十四元四角送往儲蓄會乘便捲欵潛逃其家僅有母媳聞之痛不欲生鄙人既負承保之責任當有賠償之義務但其母媳孤撫可依一種哀憐慘痛之狀誠有令人不忍觀者也務望各界君子留心如詢有着落送信者謝奉大洋二千元送歸者謝奉大洋五千元不但鄙人謝報及其家屬皆內園眾亦必感激大德無涯矣
承保人王席珍全啓
錦樓北益增慶

「買便宜貨的」一好機會 一元

四月初二日起!!!
五彩花巾 原價每條一角八分 今售一元四條
美術毛巾 原價每條一角四分 今售一元六條
自由布 原價每尺三角 今售一元四尺
斜文布 原價每尺一角八分 今售一元七尺
百合布 原價每尺一角二分 今售一元一丈
呢布 原價每尺一角八分 今售一元四尺
被面料 原價每尺二角四分 今售一元五尺
男女運動袜 原價每双柒角 今售一元二双
自由童袜 原價每双三角五分 今售一元三双
蘇紗男袜 原價每双四角五分 今售一元三双
長統女袜 原價每双三角五分 今售一元四双
双毛大團延 原價每只五角八分 今售一元二只
楷汗巾 原價每條一角四分 今售一元八條
印花手帕 原價每條一角四分 今售一元八條
自由霜 原價每瓶三角 今售一元四瓶
備貨不多購者請速
奉天鐘鼓東 三友實業社啓

奉天鐘樓南 有嘁 鐘表眼鏡
全部大減價 九扣 貳拾捌天
電話總局二一七二號

發財秘訣
五魁首 三大元 一心敬 四季財 巧七個
快陞冠 四紅喜 寶一對 滿福壽 全來了
前日登拳載之猜門號十句。今借用作中法儲蓄會之簡明章程。舉凡儲欵方法。得獎等級。包羅無遺。一經引證。極為明顯。洵屬天造地設之。本會儲欵分為五級。此之謂『五魁首』。每月有現大洋三元。即可入會。此之謂『三大元』。入會後一心前進。不稍間斷。則一年四季。均有發財希望。此之謂『一心進四季財』。本會每月開獎一次。有特獎。有頭二三四五獎。有小獎。共計七種。此之謂『巧七個』。特獎定額現洋九千元。居各獎之冠。此之謂『快陞冠』。頭獎現在已四個。此之謂『四紅喜』。小獎以末尾一字相對為準。此之謂『寶一對』。得來極易。殊可寶貴。滿期。本利一齊歸還。此之謂『滿福壽全來了』。秘訣精義。原來如此。閱者當亦聞所未聞也。甚望閱者於酒食徵逐猜拳行令之後。退而思及儲蓄致富之道。為未雨綢繆之計。否則大好秘訣。徒在酒席筵前。磨拳擦掌。雙雙朗誦。雖響遏雲霄。終不過為酒的問題及花錢的問題。其與秘訣真意。正背道而馳也。中法儲蓄會。開辦業已十年。會友遍於全國。欲閱詳章。函索即寄。會址奉天大西門外電車道西 中國電話一六廿五號

利亞甘露丸是一種
清內熱 祛胃火 消食化水的藥 為清涼潤補之劑 利胆平肝
故凡患 頭目暈眩的人 消化不良的人
頭痛作嘔的人 食慾不振的人
大便乾燥的人 精神疲靡的人 均不可不服
利亞甘露丸
其中尤以吸雅片烟的人 更不可不日進此藥 免除雅片烟不良的作用 如便秘 胃呆 肌肉瘦削 顏色灰白等患
定價每瓶 現洋伍角 打 伍圓
另有批發章程函索即寄
奉天總發行所 利亞大藥房
各埠大藥房皆有出售

吉長吉敦鐵路局局長魏武英啓事
近日前方軍事緊急一般宵小乘機思逞以遂其攘奪欺詐之謀殊非正當行為如有具名呈控者本局長應依法處置其他一切匿名帖在法律上不生效力應置不理特此聲明

馮氏斷癮救苦金丹
商部註冊 天津 藝芝商標
▲直隸省長面諭嘉獎 ▲山西省署核准備案 ▲天津警廳化驗註冊
▲太原警廳出示保護 ▲漢口警處核准立案 ▲上海商會給證獎勵
▲津埠官紳允予提倡 ▲駐津領事均極讚揚 ▲各拒毒會試用有效
▲風行海內六十一年(本堂自清同治七年設立)
此丹專戒嗎啡海龍英等毒及鴉片烟癮輕者(一丸分六次用)重者(三丸分兩星期用)均能斷癮除根不吐不瀉痛苦毫無且飲食驟增精神煥發已呈奉△警廳化驗註冊復經△天津烟台濟南鹽山河間寧津完縣濮陽黃縣沙河安國昌黎唐縣宣化遵化故城阜平汝南唐山成安定縣樂亭內黃安邱鄆野威縣南宮容城寧晉西古城肅寧鄗邶淮安中村集鄆城沙溪深源石門灣浚源無錫寧國宜川昌邑淶縣周村等四十八處拒毒會試用成效卓著戒除者已指不勝數收到各處謝函証明書▲前曾逐日在天津各報披露每付僅收回藥本現大洋一元▲本堂為輔助拒毒起見如蒙各省縣拒毒會函購者價目尤格外克己以盡濟世之心外埠函購加郵費七分▲不通匯兌處藥資及郵費可用郵票一百十二分替代價▲本堂出售此丹已歷六十一年非似市上藉廣告售假藥騙錢欺人者所堪倫比是以本堂備有(影印之功效證明錄)如將此廣告剪下附郵票二分寄至本堂即奉上一份天津西馬路宣講所前九十四號崚芝堂馮家藥店謹啓
奉天經理處 盛京時報局

勸奉班師問題 尚在折衝中

（二十日北京發電）于國翰於昨晚七時卅分以張作霖代表之資格往訪芳澤日使關於勸告問題有所接洽查其內容于氏首先陳述略云貴公使于十七日夜致張大元帥之貴政府勸告書好意所在良堪諒解雖然日前形勢各路均尚在交戰狀態就中京漢路方面正激戰中所以奉軍倘或不俟南軍停戰遽行撤退必受急追猛擊而歸潰滅故奉派即願容納貴政府之勸告實亦具有難容之苦衷希望貴公使據轉達貴政府當局于氏並將關於此次勸告質問數端均經日使說明其問答經過如下

于氏問　日本覺書對於南軍當局亦交付否歟

日使答　對於南軍亦經交付完全同一之覺書

于氏問　交付手續如何

日使答　對于蔣介石氏由駐上海總領事經黃郛氏轉達對于馮玉祥氏由駐上海總領事經王正廷氏轉達對於閻錫山氏由駐南京領事經寧由四代表轉達就中對于閻錫山氏並經本公使另用電報通告

于氏問　蔣馮閻三人如果一致贊成貴國提議則妥協和平固可希望不然雖僅一人倘或表示反對而繼續進擊之場合貴政府將取如何處置乎

日使答　除勸告以外並無辦法蓋用武力應付即爲干涉內政武力干涉固所不敢

于氏問　目前形勢勝負誰屬雖難斷奉軍倘或容納貴國勸告而退却途中被南軍追擊潰亂時貴國尚將在山海關解除奉軍武裝乎

日使答　此項須俟請訓後方可回答

又電駐京日武官建川少將於本日午後基於本國政府訓示通告大元帥府當局略云奉軍如潰走時日軍當解除其武裝

駐濟日領事 招待領團

（濟南十九日發電）駐濟南西田日總領事今晚在官邸招待駐濟各國領事向衆說明濟案之經過及日本之態度

反奉各軍 槍械精巧

（天津廿日發電）據由寧來人云蔣介石馮玉祥兩軍之武器均由勞農供給槍械皆屬新式精巧彈丸亦頗充足又云馮軍在前方活動者約僅全軍三分之一大部分軍隊現在後方漸次前進中

勸奉班師之 芳澤日公使

馮晉聯軍遽逼畿南 謀斷北軍防線聯絡

（二十日北京發電）閻錫山馮玉祥兩軍正在保定南方與奉軍激戰中閻馮聯軍之一部分有力隊現擬由饒陽進攻保定滄州間之北軍防線前在肅寧集中之韓復榘孫良誠兩軍約二萬人已由饒陽向大城長豐方面開始進擊

南軍節節進逼滄州

（十九日濟南發電）據日軍飛機報告南軍除一部分在恩縣禹城留守外其他各軍悉數振旅北進參加滄州戰線

張楊回保

（北京二十日發電）張學良楊宇霆均于今早三時由京回保

張宗昌前往滄州

（天津廿日發電）張宗昌于本日午前五時首途前往滄州

中波商約調印

（北京廿日發電）中國與波蘭之通商條約及附屬文書等本日午後在外交部由羅外交總長與波蘭全權代表正式調印

奉派某要人之時局談

京訊云。昨日上午赴某最高軍事機關訪奉幹部某要人。探詢時局。據答如次。府張平日宗旨。係主張對赤化討伐到底。此次因何以退讓爲懷。蓋自濟案發生。國將不國。際斯時爲對方。害則受辱一致。倘我方拋棄國家觀念。冒然反攻。即令濟南克復。則華府會議既得精神。恐亦無法保持。毅然撤兵。具有深意。國人當能諒諒。溯自班師令下。前方各將領迭電呼籲。均期期以爲不可。府方以主旨既定。力予駁回。不料京漢方面。師次方順橋間。閻馮兩軍聯合追擊。我方爲自衛計。乃予以正當塔救。一戰之後。敵軍即潰。現在我方前線。已展至望都。決定再不前進。此其一。張（學良）楊（宇霆）昨日歸來。第一本應報告戰勝情形。第二則因日方既遞節明書件。與即召之回京。妥爲討論。以余觀察。軍興以來。凡在奉軍管轄區域之內。從未有波及外僑之事。此次通電息爭。亦係本保護外僑而來。祇要奉軍長守京津。敢担保京津防區之內。絕無意外之事發生。即令有之。奉軍當負全責。並無須他人鰓鰓過慮。至於其他區域。因情勢各異。自爲另一問題。各友邦當已明瞭。此其二。京漢軍情。已如上述。京綏方面。現爲謀兼顧京漢津浦之聯絡起見。已決令退至預定地點。數日以來。該路軍隊。業經集中完畢。絕無損失。至應退何地。三數日即可分曉。因屬軍事未便奉告。蓋科學戰爭時代。不在一城一地之得失。稍明軍事者。當可知之。外間亦不必誤會。此其三。津浦方面。府方決定交孫褚兩軍保持防線。最近又陸續撥精甚多。決可無虞。效坤。（張宗昌）前日來京。與府方所議良洽。但該軍久戰。確宜休息。聞已囑彼在馬廠訓練士卒。至必要時再行調用。此其四。總之。奉軍實力。就有槍者而論。三四軍團十八萬。孫傳芳軍四萬。褚玉璞軍五萬。張作相軍五萬。湯玉麟軍五萬。統計確有三十八萬人。則府方惟一宗旨。除擁護五色國旗外。其他主義政治等事。悉聽國民公決。絕不堅持。倘要拔漢幟以易赤幟。則雖一兵一卒。必與之周旋。海枯石爛。此志不渝。至於主戰一層。奉軍現在集中完畢。雖不進取。但不退守。正當自衛。無時或釋。此其五。

綏軍獨立附晉

（二十日北京發電）奉軍前由大同撤退後在綏遠附近之鄭澤生萬泰王英等所部各隊約一萬五千人現已宣言獨立事實上已反奉附晉

又電晉軍前哨騎兵已越天鎮東進中在綏遠附近之鄭澤生萬泰等所部各軍現已倒戈附晉湯玉麟高維嶽[illegible]昨尚在柴溝堡張作相似在康莊奉軍前線現已設在下花園康莊一帶柴溝堡僅餘騎兵一部分從事警戒中吉林第卅軍之主力隊大部分已輸送于京漢線方面

鄂軍決計積極北伐 白崇禧就任總司令

（二十一日北京發電）據消息云武漢北伐空氣頓呈積極形勢白崇禧就任第四集團軍前敵總司令定于二十二日鄂軍第二第四十四第七第三十六各軍首途北進

蔣赴豫晤馮

上海電。蔣介石十八日晚。由徐赴豫。聞將晤馮玉祥商軍事。

又電。蔣介石以北方軍事。已有馮閻主持。對寧中陰有攻取綏進之意。現時入魯中之前線部隊。均暫屯泰安附近。蔣已回寧布置後方事務。及商議對付濟案辦法。蔣本意亦欲馮閻軍隊。經由石家莊正定再進。但寧政府中之馮派。主張不同。遂決委任馮閻進取。方振武部。熱心北進。或復歸馮玉祥指揮。脫離寧軍管轄。

中俄共產黨之釀亂

上海訊云。濟南事件之裏面。似有幾多中俄共產黨活動。最有力之說。謂某氏有推倒蔣介石奪取革命功勞之野心。適與某軍中之屬於共產系之軍隊之計畫。偶相一致。結果乃有此事件之發生也云云。某軍中混入多數之共產系。此在共產黨方面。亦明爲承認與該軍有聯絡之張發奎軍殘黨。以將來將爲共產軍之中堅自稱。傳聞共產派激成濟南事件。加一矢於蔣介石氏。並作成將來活動之地步。濟南事件一爆發。彼等即入天津。擬激發第二之濟南事件。目下集合於天津之共產分子。係湘當之重要人物。與哈爾濱之本部相聯絡。似正籌一大計畫。濟南事件發生時。上海方面。亦有共產黨開始活動。有數日前在華界半淞園會合一次。復移往吳淞繼續開會之消息。而據工部局方面所探知者。有最近第三國際欲以濟南事件爲導火綫。誘致第二之世界大戰。對南京政府之壓迫深致憤慨之左傾青年黨。爲其中堅。欲乘第二世界大戰之混亂。完成共產革命之說。與此相前後。復有共產黨員五十餘名。入共同租界。擬伺機屠殺日本之要人。朝鮮獨立黨之徒。亦加於其中之消息。一兩日前。南京之岡本領事上海之矢田總領事狙擊之謠言。極爲流布。想係由此等暗殺團之闖入說而出也。關於此事。租界警察及關係各方面。發言租界內外之警戒。極爲嚴密。無此種活動之餘地云。

湘省當局努力清共剿匪

長沙訊云。邇來湘省共黨之騷擾。雖較諸武漢軍入湘當時。稍歸鎮靜。而湘南及其他省內各地。則共匪仍有蠢動之勢。故當局於戰事告一段落以來。仍派討伐隊前赴各地。並命政治工作人員隨同前往。俾宣傳共匪罪惡。對於剿匪一事。亦極力進行不懈。日前在兩湖善後會議中亦視剿共爲目前之最大急務。遂議決。（一）爲期肅清共匪及土匪起見設立各清鄉總機關。（二）清查戶口。（三）爲充實各地之自衛能力起見。釐定地方聯團制度及（四）組織臨時水上巡緝隊等。並又請決命兩湖最高軍事長官。規定殘留兩湖各軍之担任剿匪區域。且擬任何鍵爲湖南全省清鄉督辦。以期澈底討滅各地共黨。顧省內軍事雖畧告結束。然時局現既仍未安定。似難望澈底的掃蕩共匪也。茲將最近省局討伐共黨情形。及其所採之絕滅共黨方策。列誌如左。

（一）湘東方面

由新任第八軍軍長吳尚。擔任剿匪事務。日前該軍第二師師長程澤潤。已親赴平江方面討伐。頗奏功效。其後並對屢次出沒於漢口長沙間之航路。威脅航行船舶之殘匪及土匪。亦隨時派遣討伐隊。或令軍艦游弋江面。俾該匪等無再事掠奪之餘地。

（二）湘西方面

刻下第四十三軍李燊部。駐守慈利。從事剿討共匪。最近似已將逍遙於桑植地方之賀龍部下。頭目十一人名捕獲。即在慈石槍斃。並對逃入桑植地方之賀龍之依照在兩湖善後會議中所接受之湘西旅商請願代表團體小陸等之請願。）使第十四軍（陳嘉佑）新編第二師師長周朝武加以討伐。周已於四月六日行抵常德。將所部集中桃源慈利。以備進擊桑植。

（三）湘南方面

此方面實爲共匪異常猖獗之地。日前任師長李朝芳爲湘南剿匪司令。俾協同粵軍范石生（第十六軍）討伐各地共匪。（聞范已於本月七日行抵宜章。）迄今已相繼克服資興（由駐屯衡州之第七軍第三十四師）安仁（由駐屯衡州之第十三軍第二十四師）桂東耒陽及酃縣等地。至原據該地之共匪。共有三千名。（有步槍五百桿。）其首領名朱德。現似已逃赴茶陵地方又數日前。復決由第八軍中抽派一師至此方面（即茶陵攸縣安仁及酃縣等地一帶）從事剿匪。近並經湖南剿匪司令李朝芳之手。發現耒陽縣各區農工兵蘇維埃政府人員名簿。現湘鄂臨時政務委員會。已對該政府領袖主席十名及指導員三十七名。頒發通緝令。

（四）醴陵方面

此方面與湘南。各地同爲共匪巢穴。時起騷擾（已屢誌於前。）近已派長沙警備司令第六軍第十八師師長張某前往討伐。省當局之討伐情形。大體有如上述。一面並採用絕滅共黨之方策。即派遣政治工作人員。俾隨同討伐隊前往。宣傳共匪罪惡。指導人民。亦如前述。此外省當局。或（一）爲促令共產黨員悔悟投誠起見。頒布共產黨自首條例。或（二）爲期絕滅共黨關係之書籍起見。嚴命清查共產書籍。並通令各機關各學校自行銷燬。又或（三）用省黨校之名。設立自首共黨感化院以作共產黨員感化事業之一端。以及（四）設立剷共法院。派密探拘捕共黨首領（如前次報告之前湖南總工會委員長郭亮之被捕即其一端）等。以力期絕滅共黨也。

又官方之所最憂慮者。在軍隊之赤化。故各軍均力防共產分子混入其中。日前程潛從其所屬第四路軍政治訓練處主任張振武之建議。已對第二第六及第十四各軍。命防共匪混入軍隊之內。（但此係因程部之共產黨員。被白崇禧所部捕去。故程在表面上。不得不發此令。蓋彼之部屬既多屬共黨。似於彼無此必要也。）其從來與共黨完全立於反對之立場。現被擁爲湖南全省清鄉督辦之何健。亦於十四日爲防共黨混入軍隊起見。對其所屬之第卅五軍各師長。規定取締辦法四條。命即遵守實行。其內容如左。

（一）各班兵士。須連同具結。班內倘有共產黨。即當即時報告。若隱匿不報。則經發覺。則隱匿者亦一律同罪。

（二）軍官軍佐。均須一律連絡。每五人爲一組。倘其中發覺有共產黨時。則五人同罪。

（三）各營連長官。每屆星期日。須對兵士訓話。剴切說明共產黨之罪惡。以免誤入歧途。

（四）各長官對於所屬兵士。須嚴切考察。若發現共產黨秘密工作。或有確實證據者。須以軍法處置。其有共產嫌疑者。須由軍隊放逐。倘放逐經一星期後。仍逗留于本軍各部隊附近。則須拘送軍部處決。

北京治安問題

京訊云。直隸平野。戰況之不明。與北京市面情形之不安。乃屬于正比例。今既已時刻加緊。于是關於治安維持問題。似已于暗中切實運動。而馮晉黨三軍之內。究由孰先入京。其具體的方法。殊有多少之相異。因之在維持治安問題研究運動者。似已分有數多派別。據傳有以閻錫山爲定者。有以馮玉祥爲宜者。更有以蔣介石爲宜者。但其內以迎閻說最佔優勢。迎馮說則次之矣。又對此治安維持策。計分二段。其一欲于奉派在京中。由穩健裡使其實現。其一則以奉派出京後。迎何人入京。始能最穩健維持治安。兩者之主張既有不同。而結局則以閻錫山。最爲適任說。較佔有力。然關于其時機。以奉派既決意于直隸平野一決雌雄。致現在無論如何亦難實現。是以結局。倘屆奉派不運。不得不放棄北京時。則兩期于可及的最短期間內求其實現。以故刻下已極力爲之準備。而在此運動者之一部中。更有含蓄陰謀計畫之某某派策士亦在內。此派以奉派坐鎮京師之今日。深慮危險及其身邊故亦極秘密中從事運動。然其實現之可能性。則較兩者甚爲薄弱云。

又云。近日北京無形戒嚴以來。各繁盛市巷商店均提前閉門。每晚十時後頓現蕭條冷靜之象。于是即日間亦商店未開門者多家。而李鐵拐斜街客店之關閉兩家。飯館如可貽軒花月樓等亦關閉。八埠中之小飯館昨停十餘家之多。煤市街觀音寺等處。閉門者亦聯關而起。香廠路萬明路之商店。十家關閉七八。即石頭胡同南口一帶之酒店。昨日亦均以清理賬目閉門。是以行於大街之上。頗有新年商家停業之象。詢之未關門各商店。亦多云日見賠累且維持市面而已。

興廢存亡今方其秋 南北空前大戰

京訊云。南北兩軍之大會戰。不日即將決行于直隸大平野。但此次之大會戰。含有解決南北兩軍運命之重大性。以致深惹各方之注意。茲據深通兩軍情形之某軍事消息家觀測如左。

自目下情形言之。雙方勝負孰屬。殊難爲之預斷。茲以兩軍兵力言。北軍總數約二十萬。南軍（合馮晉黨三軍）約十七八萬。以兵勢論。北軍稍佔優勢。又以武器之點論。北軍較精巧。又砲兵北軍亦優于南軍。惟以士氣論。則北軍不如南軍。此又何故歟。蓋北軍皆屬于撤退而據守現戰線者。致頗有幾許不安之感。反之若南軍。其佔領京津之大目的。已橫于目前。自最近狀態言。南軍分三路進攻。右路（津浦線方面）專由黨軍擔任。中路（京漢線）專由馮軍擔任左路（京綏京漢兩路之中間地帶）專由晉軍擔任。而北軍對之。左路（津浦線）則由于學忠褚玉璞富雙英孫傳芳各軍建築橫隊陣地以防禦之。中路（京漢線）則由第三四方面軍即第八第十第十六第十七第二十九各軍防守之。右路（京綏京漢中間地帶）則由三四方面軍之一部即第三十軍與吉林軍湯玉麟軍高維嶽軍防守之。

惟兩軍在何地于何時開始決戰。以關軍事秘密。尚難爲之發表。以如此之大會戰。又以如此周密之攻防戰。無論任何一方。在攻防兩線。倘有一被擊破。則大勢即可決定。此可預爲判斷者也。從而北軍此際取攻勢較取守勢爲要。是以攻擊地點之選擇。最關重要。例如欲攻破晉馮黨三軍之眞正面極困難。然若以猛烈兵力。攻破三軍之連絡地點。則或格外較易。亦未可知。若此戰決能以成功。南軍之任何一角。忽被攻破。恐南軍因之必失全線保持之力。勢非至于潰走不已。此戰法不僅南軍爲然。即北軍亦當同受其影響。總之此次之大會戰。乃中國國內戰爭所未有之大戰。其結果之如何。足可制南北兩軍之死命。此任人亦所熟知者也。故各方對之甚爲注目。現在雖不能輕斷勝負。然在此數日內。當能獲可下預想的判斷之材料。乃可無疑者也云。

班禪通電呼籲和平

京訊云。班禪於前日（十六）由京呼籲和平通電。原文如下。（銜略）年來時務滄桑。民如倒懸之懼。鷸蚌之患。勢迫眉睫。正我國安危存亡之秋。國難一日不息。則民生一年不寧。而國防一日不固內亂愈熾。外侮益生。百萬生靈。存亡所關。現南北袍澤。同牆相爭果能降心相從。爲天下讓。則干戈化爲玉帛。而全國即得受福矣。用本慈悲之念。不揣冒昧。痛切急呼。勿逞雙方。懸崖勒馬。垂念民艱。勿爲意氣。勿念尤怨。以悲天憫人之懷。行救國安民之實。戎端早息。澤惠普沾。全國黎庶。咸感再生之大德。則班禪所日夕馨香默禱者也。如蒙鑒納。罷兵言和。班禪派親信代表安經佛堪佈。噶金王子由等。晉謁請示。臨電不勝惶悚待命之至惟希鑒察。班禪額爾德尼叩銑印。

粵湘贛軍會剿邊匪情形

廣州訊云。湘南方面。爲粵桂湘贛之樞紐。第八路總指揮部。最近已令范石生許克祥部暫緩參加北伐。先行辦理該地方善後。范許二部奉令後。日來已趕急派兵進剿該處餘匪。茲據前方最近剿匪消息如下。第十六軍通報。（一）經我擊潰之共匪。其大股已竄據湘東茶陵酃縣。小股仍散聚於湘南各屬不少。我七軍一師駐衡陽安仁。十三軍二師及教導團駐桂陽。正在搜剿中。（二）郴縣宜章臨武勃城各屬。係本軍剿匪區域。四十六師應以一團駐良田一團駐郴城。一團駐高亭司。一俟十三軍部隊到達後。即撤回搜剿郴屬殘匪並維持郴耒宜交通之安全。四十七師駐宜章。搜剿宜屬殘匪並維持宜章交通之安全。須與汝城坪石友軍確取聯絡。臨武由新編第四師担任。仍暫駐宜章待命出發。汝城由第一路游擊司令所部担任。須與桂東資興友軍確取聯絡。（三）如遇大股共匪。仍須不分畛域協同搜剿。（四）予（范石生）在郴縣軍部。又通報云。四十六師第一百卅七團團長譚天蔡。四月十六日午後七時。於陳家灣來報告如下。（一）職率第一營及第二營之六連。於本日午前由集賢寺出發。經木頭洞曲江張家。向鐵石頭之共匪攻擊（二）先頭部隊到達鐵石頭時。共匪約七八百人。向猶東大山潰退。（三）派第六連由鎮頭石繞道東嶺上截擊。此役斃匪數十人。救護被壓迫男女數人。訊明釋放回籍。餘向猺嶺四散逃亡等語。又第三獨立師參謀處通報。頃據敝師第五團何團長十三日由汝城來報告如下。（一）職於青日由渡頭司回師。恢復汝城。此於十日督率所部尾追共匪毛澤東部至韮田時。與之激戰數時。該匪勢不支。紛紛潰退。嗣復得一部向沙用方面潰竄。一部向兩水口滁水方面竄退。是役斃匪百數十名。生擒三十七名。奪獲步槍六十七枝。（二）擬於十一日分兵尾追。適探報得有第九軍八十一團已抵沙田。因即通報分途堵截。（三）頃據派往滁口之朱營報稱白。（崇禧）之部隊。已進佔資城。銀賜通知。以免誤會。又據該營長報稱。毛匪沙田之役。身受槍傷。現隨行槍匪三四百人。竄匿山中。（四）贛軍廿三師七九。八一兩團已抵桂東。業通報聯絡矣。第一游擊司令部來電云。鳳璋自奉命剿共。率隊集中汝屬之夕明。原定向資進展。庚酉抵步。適共匪從資桂犯汝。倏而城陷。行政各委宋利兒等。親來乞師。鳳璋不忍却。且志在滅共。即令一二兩營星夜馳援。青日師次石泉何團介青亦開聲由資滁原屬口回師。經協商恭卯同縣城總攻。所有克復追剿各情。曾經電陳。該匪自受創後。向桂東之沙田竄去。適七九八一劉周兩團裕鄠入桂東。前來堵截。匪又向清楊圩逃。嗣接周劉兩團長來函約會剿。決定劉周兩團由桂東之四都向清楊圩進。何團由汝屬之用莊向鬮洞進。鳳璋部由汝屬黃草圩向資屬水口進。邦璋部昨進至龍溪遇匪接觸。匪不支。折向雷家洞徐里。糧極足。若然踞其中。防範稍疏。小之則爲桂汝鄠之患。大之則擾及湘南湘東粵北。務請電令周劉何三團同時進剿。以收一勞永逸之效。至禱。國民革命軍第一游擊司令胡鳳璋叩。

李濟琛召集會議

廣州訊云。李濟琛自回粵後。即召集省內外各軍將領。來省面晤。並擬開一軍事會議。以解決各項重要問題。經飭由總指揮部副官處通告定期五月一日開會。故四月三十日。各軍軍長師長。多已集合廣州。李氏遂於是日先邀黃紹雄。陳銘樞。陳濟棠等到總部。開一談話會。討論編軍問題。列席者併李氏計。祗共五人。總部職員。無論階級在何等以上。亦概未與會。因編軍問題。僅討論某部適合於編入何軍。乃軍長本身問題之事。議決之後。祗以一紙命令行之。實無須於受改編者之參加討論也。結果。議決自五月一日以前。所有各軍已經收編之部隊。如陳銘樞之於申葆藩何春帆等部。陳濟棠之於駱鳳祥練演雄等部。及徐景棠之于袁遐九部等。一律歸最初收編之軍部改編。現時尚在磋洽中者由總指揮部指定辦理。至以後各地之匪幫或散兵等在西區者。應編入陳濟棠之第四軍部。在東區者。應編入徐景唐之第五軍部。在南區者。應編入陳銘樞之第十一軍部。在北區者。應編入第七軍第七師呂煥炎部。其已經編立游擊隊。或獨立師團而奉有總指揮部任命狀者。（未完）

閻錫山令各軍奪取保定 由定州曲陽倒馬關分進 鐵路以東馮軍與之呼應

京訊云。某方消息。閻錫山近已下令鐵路以西之晉軍。分三路急攻保定。第一路以徐永昌。楊愛源兩部。由定州直攻保定。第三路以李維新關安福兩部。由曲陽攻完縣。第三路以豐玉璽及杜春沂兩部。由倒馬關方面。攻滿城。三路併力奪取保定。至鐵路以東安國博野一帶。完全由馮軍担任。與晉軍呼應前進云。

馮軍謀突奉軍防線

京訊云。昨據某方面消息。開到石家莊之馮軍。除以約三師之兵力沿鐵路線協助晉軍作戰外。其有力之軍隊。近忽趨重大城任邱一帶。乘京漢綫激戰之際。意欲一氣突破奉軍佈成之邊前進。由饒陽方面急遽滄保橫綫。藉以隔斷京漢津浦兩路聯絡。然後可以應援京漢晉軍津浦黨軍。側襲保定馬廠。竭力侵擾奉軍後路。現已有孫良誠所部騎兵。及韓復榘所部。約近二萬軍隊。集中肅寧附近。另調韓德元所部。向饒陽臧家橋移動。此次計劃決定後。馮於十六日發下攻擊令。故近一二日中。接近大城長豐之廣安鎮石門橋一帶。迭有馮軍少數騎兵隊發現。現駐守唐官屯郎當一帶之孫軍馬葆珩劉乃昌等部。正在協力防堵中云。

某軍事機關消息。孫傳芳司令部。移駐唐官屯後。即將所部鄭俊彥李寶璋馬葆珩段承澤各軍。分別在興濟大城一帶集中。現已竣事。孫本人日來正在大城唐官屯之間。指揮一切。幹部因孫軍發動在即。除先撥之第十一軍富雙英部。及寶聯芳騎兵兩師。交其節制外。昨又下令囑任郎之于學忠部高陽之戰實驗部。隨時均可聽孫調遣。據關係方面所傳。中路軍河間綫。日內即有相當之新發展云。

又某方消息。幹部因京綏路集中完畢。用不了許多軍隊。特令第五

冠蓋往來

▲張厚琬（東北陸軍講武堂長）廿一日早去北京

▲何庭元（上將軍公署顧問）廿一日早去北京

▲王捷仙（三四軍司令部參謀）廿日晚由京來奉

▲呂榮寰（中東鐵路督辦）廿日晚由京來奉

▲谷耀山（奉天省議會副議長）廿日晚由京來奉

▲王治國（三四軍衛隊旅附設教導隊長）廿日晚由京來奉

▲高清順（熱河都統署軍械處長）廿日晚由京來奉

▲常蔭廷（北京外交部特派黑龍江省交涉員）廿日晚由京來奉

▲王世貴（第十八師參謀長）廿日晚由京來奉

奉天萬芝堂蔘茸莊

本堂發賣川廣藥材湯劑飲片丸散膠丹一概俱全 本堂中國電話壹千壹百四十三號

蔘茸補腎丸

此藥專治男子先天不足後天虧損少年破身太早房勞過度腎虛腎寒精經如氷不能種子陽痿不興興而冷久夢遺滑精腦髓空乏腰痛耳不精神短少自汗骨蒸以及婦女鳴脈不調赤白帶下下元虛冷久不孕育等症服此藥添精種子壯陽補腎大有奇功每匣現大洋一元一打拾元整

立止咳嗽藥

專治男女老幼諸般咳嗽不論年深日久虛損勞傷咳嗽吐血痰中帶血傷力咳嗽肺虛痰喘睡臥不安飲食少進內傷外感肺經不清此藥善能止咳定喘養血清痰能補能和能清能散管保去根永不再犯立見功效每付現大洋四角拾付三元五付一元八角

「此藥各埠均有代售外埠函購郵費自備」

神效虎骨酒

專治腰腿疼痛手足痲木半身不遂五勞七傷服此酒神效每大瓶現大洋二元中瓶一元

開胃止痛丸

專治男婦心胃疼痛胸膈脹滿飲食無味嘔吐惡心寒積肚痛等症服之甚效每付現大洋三角每拾付二圓五五付一元參

雙合化痞膏

專貼男婦諸般積聚心胃疼痛胸膈脹滿氣逆不舒泄氣瀉痢疾遺精痃氣腿疼痛手足痲木小兒食積痞塊下墜脫肛肚腹疼痛常貼此膏化痞消積速效每貼現大洋四角

牛黃上清丸

專治上焦風熱痰火內發言語繁亂或頭眩暈咽喉不利風寒身痛聲塞不通口燥舌乾四時瘟疫眼目赤腫耳鳴等症服之神效每大盒現大洋一元小盒五角

保胎健母丸

專治婦人患墜胎者或一次二次或受孕之後久服此藥萬勿墜胎之患誠屬保胎之良藥每匣現大洋一元

宋氏救喉散

專治咽喉諸症單雙乳鵝喉瘟疹痘毒纏喉花柳攻喉或腫破爛水漿不進吹之立見功效每大瓶現大洋陸角小瓶參角

總號 ▲宋子岐孔盆忱應症分號 ▲李學民應症本堂開設奉天省城(總號大西關大街 分號商埠北市場)萬芝堂謹啓

快樂的捷徑

人生莫不欲除知苦惱而享快樂惟種種關係或身有隱疾致終日陷在苦惱境中實人生之大不幸今幸有此妙品出世其快樂眞有不可思議之敏捷効力請試用之便知其妙

腎虧虛弱者服之可得健壯之快樂
陽痿早洩者服之可得愛情之快樂
不妊之嗣者服之可得種子之快樂
精神不振者服之可得活潑之快樂
常久服之有難以言喻之快樂

最合生理之補品

美興寶藥片

爲應社會之需求而謝惠顧諸君之雅意特展期贈送六十天請速購備以免失此良好機會也
由陰曆三月初三日起至陰曆五月初三日止
買幾盒 送幾盒

大藥各省各房均有代理一律暗送

總行奉天小西門北電車道東巖華藥行 定價大盒五十片二元 小盒二十片一元 現洋

(2)

造

生乳奇藥……人造乳

永年西藥房監製發行

南市場

奉天電影社

上海中國影片公司製品

神話歷史西遊記之一

無底洞

共十大本

陽曆五月二十日起連演五日

監製顧無爲

導演陳秋風

啓者東三省內中國電影最不發達已非一日吾人于文化生活上實屬一大憾事敝社有鑒及此特租妥南市場新舞台舊址改演電影用促社會進步至所演之影片均由上海運來較他大不相同屋內一切設備應有盡有較前之清潔美麗懸殊百倍已於廿日開幕望祈各界諸君枉駕幸臨敝社竭誠歡迎

本社謹啓

新德馨飯莊代賣包廂票

中國電話一〇五六號

懇切周到之通信教授

財團法人 電機學校

校外生部=豫科、本科
講習生部=豫科、本科
(各科皆許可隨時入學規則函索即寄)

校外生大募集

東京神田錦町 振替東京一三一八四

苦心二十年之結晶品 標準電氣講義錄(全卷刷了) 本校獨得着色立體寫眞 若應用之雜複裝置亦如手取勢

吸烟人適用之

斯毛克牙粉

好就說好 不好就說不好 何用拘泥着說呢 我敢直說 斯毛克的效驗眞不錯

烟草化粧品藥房均有出售 定價金十七錢

滿洲總經理 大連市大山通 泰東洋行

69

註冊商標

一擧三得

一切事物有得必有失、譬如美味的東西未必有益、即便有益其價格必昂、若物美而有益價亦低廉者、除味の素並無別物、盍味の素能使食物味美、保養身体、且價格亦極低廉、誠無上佳品也。

理想的調味精粉

味の素

(味之素)

C—113

新發售 仁丹牙粉

牙乃我們一生所有物

故君常用的牙粉敢請 揀擇那最優極佳者

今賴四位博士合力以最新科學之奧妙完成

仁丹牙粉

果能朝夕用之擦牙閣下的牙齒長見美麗長見堅固

麥風和暢自南來
草木蓬然勃發生
一年多疾君須記
請備仁丹逐病魔

主治

卒倒昏迷 頭痛目眩 酒醉船暈 精神鬱結 虛弱貧血 時行疫疾

仁丹價目

小包 大洋五分
中包 大洋一角
特利包 大洋五角
帶鏡盒包 大洋七角

東三省新聞

○運輸大宗軍器入關 ▲奉天▼

奉軍自由晉豫各地縮短戰綫後諸般軍器頗有損失爲最後決戰計極待補充是以三四方面軍團部於昨星期日由兵工廠運去小山砲四尊大槍子彈三百箱手溜彈一千六百顆鐵鍬七百餘把燃藥綫九十餘捆此外零星物品亦頗不少並聞灤州方面應需之軍器吳總司令亦正飭令準備又據軍署消息奉軍一般重要軍官爲保存勢力計對於敵方已不主張輕自言和是則將來之大戰殆難倖免云

○吳將軍遊陵試馬

日昨（二十日）吳興帥老將軍率衛士十數名便服乘馬遊至北陵前適有美孚行美人三人亦策馬而至當謁見後略談片刻吳氏即命其一同試馬老將軍神精矍鑠乘小白走馬如風馳電製試畢復下馬叙談多時該美人亦頗贊許吳氏健壯不置至十二時始偕衛士返小河沿公館云

○魯去職要人來奉

山東軍務督辦署一般備要因魯軍後退多連帶去職昨聞有顧問陳化南高級參謀何生大及中將少將軍官十餘名均于上星期六晚由關內連翩來奉聞此等人多擁鉅金將來擬往旅大等處居住藉以逍遙云

○募兵補充衛隊訊

大況帥府直轄衛隊多半調赴前方應戰遂派員來奉招募以資補充標明係專補充第二團其招募處設在大西關大街路北某糧棧內聞此等新兵將來足額後即行調赴前方作戰乃名衛隊者殆期易於招募云

○劉省長召開會議

劉尙清省長爲評定物價維持金融計特於昨二十日上午十一時召集省議會商務會教育會各會長及各銀行團要人到署討論辦法歷數小時始行散會結果如何未悉

○官銀號運到現洋

東三省官銀號總辦彭賢現因月來錢法又不甚佳亟須設法維持特派員赴天津購買現洋一百萬元於昨廿日運輸抵奉當交省庫收存以備需要云

○張堂長奉召晉京

東三省陸軍講武堂堂長張厚琬頃奉最高當局之電召晉京磋商選拔學員事宜張氏遂于今日（廿一日）早由奉乘京奉車晉京一俟公畢即行回奉云

○籌濟局權變洋價

東三省籌濟局張督辦查所定各項証費及罰欵早已三令五申均按現洋收入無如各縣竟有毫無現洋不得不折合奉票此乃以權變之法令各縣每一星期按照官銀號掛牌之數折收云

○飭送軍用電報生

電政監督周大文准到三四方面軍軍團長張學良來電軍事吃緊往來電信繁雜原有電報生不敷應用速挑軍用電報生十名咨送來津以便應用云

○注重市民之衛生

警察廳以春夏之交時候變遷市民衛生極當注重現正飭令各署催促人民從事清潔然後定期檢驗至對于公共娛樂場如戲園妓館商場澡塘等處以及官營瀛車官立廁所織物場均定有特別清潔辦法並聞市政公所對于市民衛生同時亦擬大施運動以重人民之健康云

○四洮展期運難民

省公署接四洮鐵路局長呈稱減費運送難民定章至四月底爲止現已愈期來東難民仍是絡繹不絕理應展期由五月一日起至六月底截止云

○編定備補生肩章

總司令部據東三省講武堂堂長報稱此次新招備補生甚夥所有肩章與正生不同特將備補生肩章式樣分別編定請飭各機關查照以免日後發生誤會云

○翁會辦由京回奉

東三省兵工廠會辦翁之麟前爲要公特行晉京謁見大元帥有所陳述現已公畢該會辦于十八日晚京奉車由京回奉當即入廠照常視事云

○同善西醫請立案

同善堂吳翰純堂長特請李法權市長轉呈省公署將該堂改辦之西醫專門學校咨請內務教育兩部核准備案以便該學子畢業後有升學資格云

○教廳派員查教育

教育廳長祁公亮查各縣教育成績如何必須調查特于昨二十日派省視學三人分赴各縣考察教育狀況以資有所指導而便懲獎云

○張軍長調任團長

第三四方面軍團長張學良以前方軍事吃緊該團部重砲第四團長出缺未便久懸查馮漪忱堪以勝任特於昨廿日調往接充免誤軍事云

○呂督辦公畢來奉

中東路督辦呂維東前爲商陳東路事宜赴京晉謁張大元帥有所稟陳茲已事竣遂於昨廿日由北京回奉稍事休息即於日內北上回哈云

○王教員任軍需正

省中各校教員乘文就武者頗稱踴躍茲聞曾充中小學之教員王鄧隆已在三四方面聯合軍充任軍需正行將調在省城辦公云

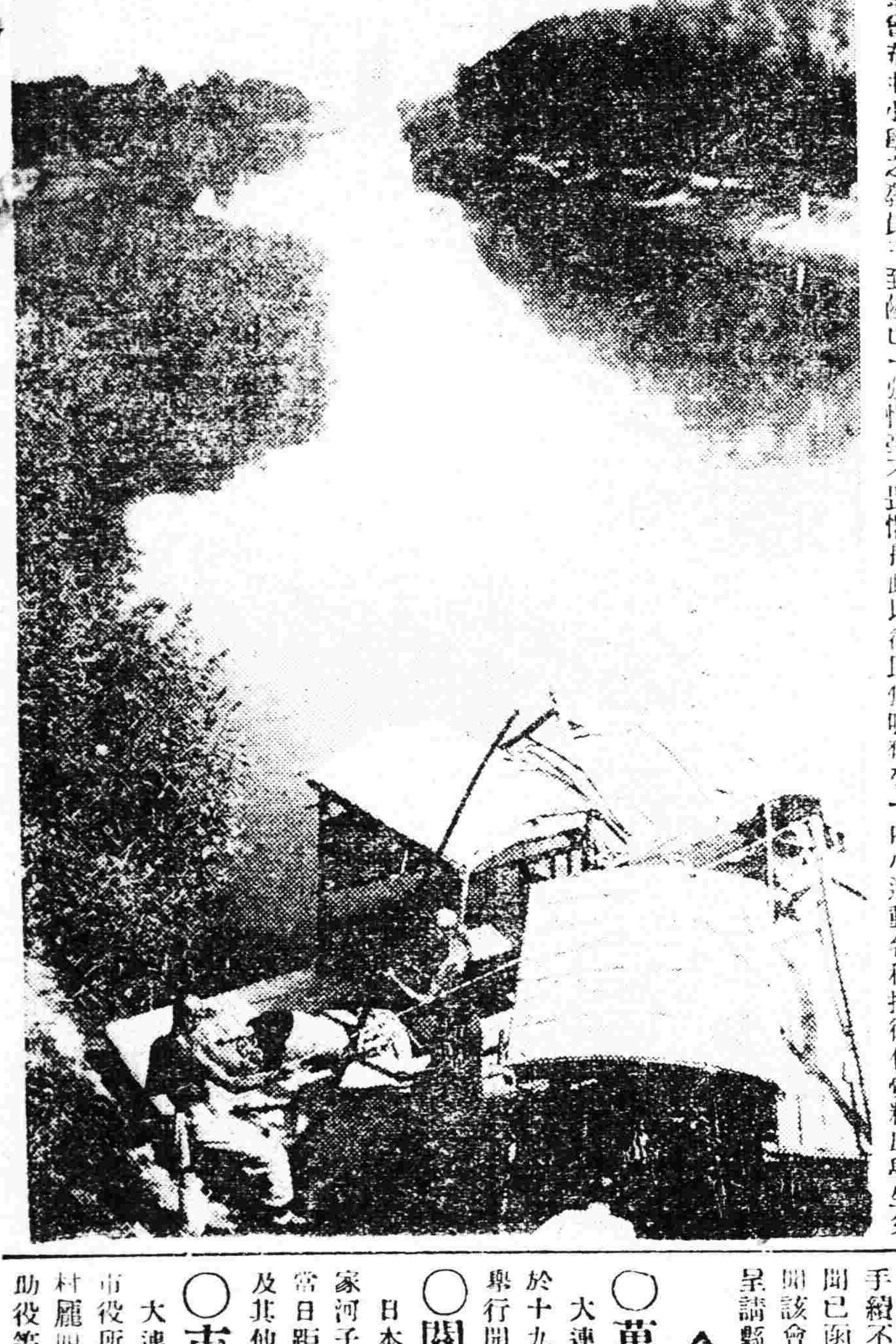

○警處令考核股員

全省警務處查各縣警察股員職責重要其資格應隨時由所長考核現特飭令各警察所長對於股員之資格優良作事勤慎者應請提升其庸懦性成貪婪枉法者應呈懲處不得廻護云

○兵工廠晝夜加工

東三省兵工廠總辦臧式毅現因前方軍事吃緊需用槍械子彈甚夥該廠所製槍彈不敷應用特令各技師工匠等自昨二十日起晝夜加工以利製造而供軍用云

○材料處處員遞升

東三省兵工廠總辦臧式毅以材料處張處員宴請辭職業經允准遺席重要人材缺乏一時難以選定遂委二等傳處員暫行代理傳之遺職由劉處員兼任云

○趙巡官辭職他就

省會警察第四署一分署巡官趙存彬充差有年辦事認眞早爲當局所許現因另有他就特請辭職業經照准遺席經王達善署長呈請警廳改委緒譯員王澤民代理以重職務云

▲長春▼

○陳列所定期展覽

長春頭道溝滿商品陳列所爲陳列各商製物及特產以供參覽歷年於夏季開展覽會一次茲由大連運到大批模型定十九廿等日爲展覽期云

▲黑龍江▼

○王旅長檢閱部隊

黑龍江陸軍步兵補充二旅旅長王南屏奉命將本旅全部軍隊開拔來省待命出發曾誌本報茲聞該氏爲注重軍紀起見於十七日下午三鐘命所部團營長將所部官兵著全武裝帶至私窩門前檢閱云

▲營口▼

○縣境匪患益猖獗

自悍匪首李老疙疸與股匪于大川蔡小疙疸成犄角之勢分據營海盤岫各縣境地縣屬各區幾乎無地無匪第七區尤爲危急居民惴惴大有草木皆兵之概聞該處焚掠姦擄之事日有數起雖有警甲游擊隊之鎮懾無如匪勢强悍毫不畏懼長此以往民無噍類矣

○營蓋復鐵路停築

本埠東街創設營蓋復鐵路公司原係呂鍚山會同外人合資興辦分呈省署交通委員會及遼瀋道署在案乃未蒙批准即行勘測路綫嗣經縣內士紳用王用等出而反對呈報省長遂令行縣知事查禁修築以保國權云

○警廳重禁漲房租

本埠警察廳長李禹銘對於民房增租一節曾於春初佈告不准三令五申玆恐各房主隨時遞加有違規定原則故於日昨重申前令不得增加至三倍以上其他市房得酌情形以昭平允云

○召開全省警務會

警察所由介堂所長前奉省警務處令開謂時局不靖防務吃緊恐有奸宄乘隙潛入擾我內地治安故曾令飭嚴加防守以鞏治安惟關於防務實施事宜以及夏防弭匪辦法亦須妥籌策劃用臻實益特擬日內在省召開全省警務會議以資共策進行仰該所長即便遵照來省由氏奉令後當擬日內赴省參與會議云

○工程局視察遼河

遼河工程委員會以疏濬下游工程早屆完竣期限因馬克敦公司一再延悞故定今秋工竣由該公司正從事勘工疏濬至所有工程是否完善不得而知若不前往仔細察殊難明其眞相故特組織遼河下游工程視察團於廿一日赴河口視察云

○日婦女慰問軍隊

僑營日本佛教婦人會以該國派遣軍隊現已陸續開抵濟南風塵僕僕勞頓可知該會會員亦係國民份子相應設法慰問是以特製慰問袋數百枚向會員募集每個以裝置物品金票五角爲限一俟募齊即可送往軍前日婦女之熱心國事爲何如耶

○大連鐵道員來營

大連鐵道部務所次長牛島蒸氏庶務長吉富金一氏所員田中稔氏同林滕已氏四名於十八日午八時許搭乘列車一同來營視察滿鐵局地及遼河港灣設施各事宜當晚就宿於滿林館翌日事畢於午前十一時發車返連云

○滿鐵小學運動會

滿鐵地方事務所社會課開滿鐵小學春季兒童運動會當經校長神山氏於日昨星期日（廿日）午後一時開校內小運動各種技術倍覺精良學生父兄及一般人士多數入場參觀頗極一時之盛云

○教育所委事務員

營口縣教育所長姜伯侶刻以所內事務員出缺查有模範講演員李春池頗堪勝任遂於日昨特派該員接充併請縣署委任云

○貿易團定期展覽

日本大阪滿鮮貿易商同業組合會在滿各地輸入組合會發起之巡廻貿易團頃爲推銷該國商品發展國際營業計特組織一大阪貿易團定於廿四日來營廿五日在新市街陳列該團出品物件凡一切日用器具兒童玩具無不應有盡有想屆時必有一番盛況云

▲安東▼

○警廳添委勤務員

警察廳勤務員原有額數不敷分派茲又委定劉某充任勤務員專爲補助查勤事項劉勤務員遵即蒞廳視事云

○公斷處聘就主任

本埠總商會內附設商事公斷處除備員書記辦事二員外對於主任一席迄未聘有相當人才茲經孫總董會長以公斷處爲理値商事糾紛之機關不可無負責之人此項人材尤非具有素負資望深諳商法者不能勝任昨聞已聘妥本埠士紳孫某爲主任查孫某係法政大學畢業薪俸從優不日即可到處視事云

○稅捐局更委主任

本埠稅捐征收局日昨已明令發表委李治泰充本埠中江台分局主任裴子元充中江台分局助理員該員等均已奉到委任到局晉謁道局長謝委並請訓示即日束裝前往該分局接事云

○學界大開運動會

本埠各學校例于每年四月間訂期舉行團體集合大運動會競賽各種技術以資激勵而資觀摩本日（即廿日）爲學界運動會會期自早六點鐘即由各校教員率領全體學生整隊赴元寶山下廟前所設之運動場至午七時許開始運動濟濟鏘鏘頗爲壯觀云

▲鳳城▼

○取締醫學調查員

本邑醫學會調查員李洪章爲發給會員證書濫賄即由花被警察所稽查偵知送交警察所經行政股員兼衛生股員管相桓判處以罰洋十行醫關係生命手續不合取銷該調查員並停止行醫聞已函知醫學會註冊通知各醫士且聞該會正副會長因辦事不力警察所呈請縣署另選未知確否

▲大連▼

○萬字會開幕典禮

大連道院世界紅卍字會大連分會於十九日午前十時在武藏町該會所舉行開幕典禮出席者頗不乏人云

○關東軍試驗射擊

日本關東軍昨日一日間在管內夏家河子沿岸舉行山砲試驗射擊因之當日距海岸六千米突以內不準派船及其他船隻航行云

○市參事會開會議

大連市參事會於昨日午前十時在市役所會議室開會出席者有楞內今村龍四參事員市興有杉市長小數賀助役等六名審議建築中央公園內實業運動選手休憩場事經滿場一致可決云

○秘書官來連拜訪

關東廳事務官兼關東長官秘書官安藤明道氏於昨日來連造訪市內各重要機關暨中日紳商要人行新任拜訪式云

▲開原▼

○海事協議談話會

附屬地內海事協議機關昨十七日午後二時假會議所開臨時談話會吉田書記長及列席者若干人討論事項係關於海員側之希望當地間之預防進行一切以保安全聞歷數小時之久始行閉會云

○警察所大開會議

開原縣警察所長尹捷卿以轉瞬夏防對於一切防務亟應期前討論辦法以重公安故該所特於十八日召集各區區官隊長等到城會議共謀治安方略聞當日討論事件頗繁至數小時始行散會云

○劉委員旅奉覆命

奉天清鄉局前派劉委員來開查辦前駐開清鄉調查員文光斗與劉榮閣詐騙案民各案已証前報載員到開以後來公署提案辦案內眞相訊明於十八日返奉覆命云

▲西豐▼

○蕭知事奉令抽丁

西豐縣知事蕭玉泉于十八日奉到省令謂前防吃緊須兵孔急擬由全省抽調壯丁八千名編爲三四方面軍團應敵之用仰該縣抽調年力精壯者百名務于二十一日送省編練蕭知事當令八區調集送縣派員送省云

○警甲官奉令勦匪

西豐警察第六區區官丁聘三刻奉所長崔振廷令飭內開大慶陽一帶串入股匪經瀛車辦公處經理楊嶽宗請勦以清路政而便交通故飭丁區官電召保甲第四區區保長趙華豐第七區區官陳錫榮合併出動於十七日前赴該處與保甲游擊隊長劉海龍協力勦捕該匪已聞風遠颺矣

○高司查復查煙店

西豐縣籌濟司查員高仰之於十八日將鄉間煙田勸畢十九日同縣署巡官單郁廷往查城內生熟烟藥店是否與定章相符或有捏稱旅館希圖省稅情事聞查城內數處尙屬實在毫無弊端云

○夏長赴吉辦公

西豐商會長夏普霖于十八日奉吉林警務處王煥然電請前往有商辦事宜夏氏准于十九日早七時乘開豐瀛車就道北上所有會事託囑副會長李東園督飭員司辦理云

○武區長赴開購械

西豐縣黃柏峪村第八區區長武丕承刻經各區長推爲代表赴開原火車站向外人購置廢槍返豐令教養工廠槍科技師修理以應急需武氏于十九日前往辦理云

▲西安▼

○趙區官參會回安

西安警察所前奉縣署訓令內開因注重全省防務起見特召集各縣警察所長往處會議安色代理警察所長張潤齊奉令後因地方防務重要伊鶴卿所長因有詠盆之戚曾經請假回里與會無人經稟明張監督以中區區官趙桐彬前往警務處暫代所長會議趙區官與會畢於十六日回安將會議事項（一）抽調民丁擇要分駐（二）實行互保切結（三）准備欵購領槍彈以及注重地方治安等事面稟張監督與張代所長今會全縣各區積極施行以重處午云

▲綏中▼

○商會籌設支應局

商會劉玉堂會長現因前方軍事吃緊奉令籌設支應局以備調遣軍隊之際臨時供給各種給養當於日前開會經衆議決籌備一切於十八日實行成立云

○炮兵十五團到綏

東北陸軍炮兵第十五團日昨奉令開拔來綏暫駐聽調當經該團派員先期至綏與縣知事商會長核議預備房所業於十九日晨開到四連下車後分駐西關臨時房所給養暫由商會供給軍紀極爲嚴肅云

○縣公署招考書吏

本縣孫知事現以該署新舊交接之時各科書吏多隨前任去職亟應另行補用故特張貼佈告定於廿日招考凡年在卅歲以下初中及高小學校畢業或具有同等學力粗通公事字法工整未受刑事處分者爲合格錄取後薪金從優務使足以自給而能安心任事云

▲北鎮▼

○縣公署召開會議

五月十八日本縣王監督及警甲所長召集各區長至縣公署會議開所議者（一）調查清鄉無業游民（二）嚴緝鬍匪（三）搜查花會賭局（四）招僱民夫臨時充用公同保護治安云

○調查各商號資本

縣公署於五月十九日奉上峯通飭整理金融募集公債本縣監督委派專員協同警甲所長及商會各職員等按實調查各商號資本刻正極力調查中

▲黑山縣▼

○縣公署定期開會

縣知事王如山於日前函招各區官及區保甲等協定五月二十日齊集縣署與會警甲所長張鳳山由省返黑亦即通知警甲全境官長屆期來縣會議開其議案仍係奉陳處長諭令注重地方防務及偵查敵方間諜保衛地方治安各件云

○周局長到差視事

駐黑山新立屯稅捐征收局局長張孝友調任開原遺席已奉廳令委周潔忱于十日到差接交滿楚各分局員巡一律淘汰縣城第一分局主任已委侯化宜接充其餘各集鎮分局小卡亦分別委任云

▲錦縣▼

○馮所長整頓警甲

新任錦甲所長馮景崧特定整頓規程通令各區遵照實行其規程大綱如下（一）警甲官長兵丁如有庸劣濫竽者務須認眞淘汰（二）各區警甲額數須據實呈報如有吞冒情弊查出重懲不貸（三）各區鄉團須由警甲官長隨時點驗訓練（四）各區警甲務須晝夜巡邏以防匪患

○縣署召集募捐會

縣知事齊國鎭以士紳發起直魯過境難民義賑會散啓募捐頗稱義舉除解發撫助奉大洋千元以資提倡外並於十八日函請官銀號經理籌濟常關稅捐郵政電話等局長以及審判檢察各廳長等在署中會議聞各機關領袖除自己捐助鉅欵並各領捐啓一份代爲勸募以便賑救難民云

○清丈海套地畝訊

錦邑東荒隣近渤海海套有荒地若干頃堪耕種因報領先後及其他各種關係該地農民纏訟不休積年案件亟須清理故清丈局委員黃翔五偕同縣署科員周作斌親赴海套一方調查報領情形一方勘丈荒地聞已將地畝案件查畢於十七日一同旋錦據實呈報以便處理云

○騎兵團派隊查街

東北騎兵第卅八團自秦王島旋錦後對於地方治安異常注目核團長劉占元現以警甲查街力甚單弱恐有疏忽故加派軍隊五班每日由晚六時起至翌晨七時止輪流查視以輔警甲之不逮近來市面安堵如常云

○孟局長赴義監盤

義縣常關局長滿日宣對于徵收稅務頗著成績經孟監督調升爲營口常關局長現在辦理新舊接交海關公署爲防各種糾葛特事特派駐錦常關局長孟氏及三號近監盤孟氏奉令後已於十八日乘北票車前往義縣實行監盤云

▲松山鎮▼

○齊知事召開會議

錦縣知事齊國鎭十八日招駐錦縣車站執法處于主任路警葛段長審檢廳長電報電話兩局長等齊集縣公署於午後三句鐘開會所議問題不外地方行政大家維持安寧及預防未然此番會議恪守機密云

○便服日警保僑民

十七日由牛庄日警署派來便衣服日警三名到錦下榻於日商陳列館該駐在地之國軍若干幷偵查華人對於日人感情如何該日人每日按調查經過呈報營口云

○卅八團有調江說

駐防錦縣江省騎兵卅八團昨由關內調回錦縣原防近聞軍界消息該團不久當必奉命調回江省原防以便關內前方隊部臨出防所何日開拔訪明再誌

○王文翰隊長被撤

軍興以來首重橋樑新任所長馮星五於十七日乘馬親至錦縣西部女兒河一帶查驗橋樑詎料該段看橋負責之王文翰保長擅離職守即一兵一夫亦不在段該所長返所即將王隊長撤差示懲遺缺以一等巡長曹義三升補云

▲新民▼

○清鄉員維持治安

近日奉方縮短戰線將各部陸續退回關外京奉沿線各縣尤以本縣下車者爲最多搬入街市商戶分住各部散兵頗多有自行拿車拉物者有協警要車者有拿車賣放種種不按秩序時與警察衝突幸清鄉人員會同隨從極力排解方得無事云

○籌濟委員查藥店

新民縣署自奉令設立籌濟局以來當由劉監督請委本署科長崔子和爲主任從事調查月之十五日調查本街已設之藥店尙未繳納營業証者計十五處之多疑即飭繳營業証罰現洋各四十元現已納齊足徵該主任辦事之認眞焉

▲義縣▼

○雷局長約束嚴厲

本邑車站常關稅務局長因事請准短假所遺稅務奉令着以營口常關稽查局長雷得順暫代至任以來力加整頓所轄各卡長齊集會議對於稅收此後無論本局外卡等員司兇除私弊如被查知或經舉發重懲不貸云

▲法庫▼

○鄭所長會議歸來

縣警甲所長鄭魁五前奉警務處令赴省城開夏防警甲會議業誌本報茲悉該所長在省會議竣事於十七日遄返法邑當將會議各事宜遵令飭屬認眞進行以期警政克臻完善云

▲錦縣金家屯▼

○奉令調查種煙戶

縣公署接奉籌濟局通令內開令各縣將種煙各花戶人名及種植多寡調查清楚造册呈報以備存查該縣署接奉後即通令警甲所轉飭警察各區所刻正在調查之中云

○警備隊行將開錦

駐唐山警備第二大隊奉常局長電令將全隊開往錦縣駐防該隊長關佐廷奉令後已將營底先行運錦該隊大約不日亦能開到云

▲安圖▼

○巡緝隊擊匪凱旋

巨匪報字金山其黨羽不下四五十人向在縣境往來竄擾民不聊生雖有警甲無如地廣兵單不免此擊彼竄四月廿七日拂曉時該匪首金山率黨羽五十餘名未悉由何竄入縣境葫蘆系子地方探明圍攻二區二保分所甲丁出外未歸僅留七名看守防所乘隙圍攻其甲丁開槍並持槍械抗拒互相酣戰六小時之久竟被匪擊斃百家長一名甲丁三名掠去槍枝八顆逃出甲丁三名報名大沙河總保所用電話轉報縣署監督陳國鈞聞報當派巡緝一隊飛馳救援該隊行抵二道白河地方兩隊互相開槍鏖戰三小時之久匪勢不支敗竄深林此役擊斃匪首金山等三名獲得連珠槍二支帶送縣署收驗該匪此次被巢隊長率隊當場擊斃實爲我安去一鉅患焉

▲寬甸▼

○汪監督遵募省債

監督汪澂波昨遵省令募集現洋公債已於十二日佈告通知凡商舖以資本滿現大洋三百元者爲起碼募集公債現大洋十五元每增百元者加募五元而其地土以五十畝起碼募集現大洋五元每增五十畝者加募五元城鄉鎭市及住房等每年租金足三百元者募集現大洋十五元每增百元者加募五元云

○韓隊長偵緝勤勞

縣公署偵緝隊隊長韓永勝對于偵緝事宜從未稍懈劬勞苦昨聞八河川等報告匪首黑虎帶匪廿八名綁掠二三區等地有惟恐胡匪混跡城裏或有不法之徒藉端生事遂帶保甲日出巡查每夜又屢出偵緝往往出城二卅里至三四更始歸遇有形跡可疑言語支吾之輩詢不詳加盤詰若果謀爲不軌或乘間滋事即行拴獲帶縣究辦似此勤勞偵緝實隊長中所不可多得也

▲扶餘▼

○商會長被控查實

商會會員劉振遠及地方公民王錫九田景溥等因在縣控告商會長陳奎舞弊各情屢經傳訊該陳奎僞託有病延不到案現已將所查事實証據確鑿各商號聯名分呈吉林省公署財政廳實業廳及本縣公署又印就公函數百本分送各商號以宣佈陳奎舞弊之罪狀云

○商會長舞弊查實

本邑商會長陳奎副會長魏志衡經商會員代表劉振遠等呈控在縣僞造賬據侵佔公欵詐欺開支濫加會費又地方人王錫九呈控侵佔財務處公欵及車牌捐欵警團受傷醫藥費欵並違法貸放自治欵又地方人田景溥呈控詐欺侵佔自治欵及營業稅欵等當經縣署派員一一澈查均屬事實證據確鑿不容掩飾所查出之侵佔公欵詐欺開支濫加會費三項核錢二百八十餘萬吊侵佔財務處欵六十九萬吊車牌捐大洋三千元警團醫藥費欵七十餘萬吊營業稅欵一百二十餘萬吊僞報自治欵開斷利子錢二十二萬吊統共速大洋計算不下六百餘萬吊縣署雖庭訊數次然已查無結束會長因關重要束手無著一經傳訊即報病不到但原告等恐常此因循有悞進行屢請催傳詎不日即能傳訊將來如何判斷容訪再誌

▲賓縣▼

○吳隊長勒賍被押

賓縣保衛第三隊隊長吳柏春及隊員李玉書等擅勒私罰已被當局查悉即將該隊長等傳案審訊屬實彼即嚴押併傳被事人來案質訊間該案併有前充該隊隊長王善慶出爲指証是案日何法辦容訪續誌

▲同賓▼

○歡送吏治員去同

省委吏治員龐先芝蒞同後視察城鄉各處業已完畢於古曆三月二十六日去同各界歡送云

▲富錦▼

○市政局將修街道

本邑自市政局設立後迄今年餘所有馬路皆未建築考其所以實爲欵項無着頃聞本街商會議決津貼市政局哈大洋一千五百圓分三期支付該局長呂紫垣不久即擬動工現在畫分街段先修通江街直衛正大街以利行人云

▲依蘭▼

○警察所嚴禁邪教

本邑警察所長劉翰圖對於邪教異常注意近有愚民曹張氏崇信收緣道內容極爲詭密事被劉所長偵悉即在該婦室內搜出經册一部証據多種轉送縣署因其庸愚姑免懲治然已佈告週知矣

黑龍江廣信公司四釐債券第五屆付息通告
延吉縣盛京時報分館緊要啓事
緊要聲明
恭頌于君仲藩之仁德
午前宅診 午後出診（入院隨意）

東三省雜報

△奉 天▽

領工被押 東三省兵工廠第一炮彈廠第二箇工吳某前借某工匠奉洋若干及工匠索討時被領工毒打不堪滿面流血適該廠廠長督見大爲震怒當將吳領工看押俟將債欵還淸始得釋放回差云

縮退牆基 財政廳門北之大牆距地溝甚近屢行修葺於是歪欹堪爲危險該廳遂飭令庶務處將該牆拆毀縮退二尺另行修葺云

渡河宜愼 東南各村農民來城者經過渾河渡口除乘船外因有河溝數道尙須赤足而過聞十九日有城南大民屯農人鄰應生來城購物經過河渡竟被沙石拌倒水沒其頂幾致殞命幸經擺船者急予救起未葬魚腹亦云險矣渡河者可不愼歟

販賣人口 工業區吉祥班住有悍婦富大禿子前由新民拐來王孫氏送入工業區福麟班爲妓起名艷樓被孫氏之丈夫聞訊找來報告六署送往法廳究辦近日又由天津販來良女二人匿住日站艷樂書館待售每名價在現大洋一千五百元之譜有維持人道責者盍不加以取締乎

影園開幕 南市場大舞台因角色不佳賠累甚鉅停止營業現某俄人改爲電影園由上海購到影片無底洞全本定於每日下午二時起至五時止八時起至十一時止開演兩次已於昨二十日開幕云

查獲拐帶 興京縣人王之安於廿日下午帶一婦女年廿許並衣包兩個由經下車被某偵探督見上前盤詰言語支吾當即捕獲送交法廳訊究云

入販被捕 魯省難民來奉後一般奸細多乘機販賣人口以圖漁利若崔德二李彼喪心病狂者聞工業區開設四等妓館營業之劉某曾一再販賣前晚被警署偵悉即予拘捕轉送法廳懲辦是亦天網恢恢疏而不漏者歟

△長 春▽

通緝逃警 警察四署分所巡警李屬閣素有嗜好欠債累累日昨掛號二小時赴街沐浴致晚未歸巡官賈廷綸恐有變故當將逃警服裝逐件查點尙未缺少遂即報廳飭屬通緝云

迷信神道 警察五署轄境雙橋後有土堆胡仙廟一處內置木牌上書胡三太爺字樣前有鄉人某病已多年服藥無效比來病重幾將身死徐步至該處遂俯首祈禱見有藥丸三粒服之立愈歸家傳告鄰右爭先往求每日途爲之塞聞被警廳查知即將該管署長曹明倫大加申斥立即飭將廟宇拆除無如鄉愚迷信性成仍然携幼礦頂祈禱今由廳佈告該處商民若再如前即行拿辦並派馬隊三十餘名分途勤禁究竟靈驗與否殊難臆測以吾人觀之無非引誘一般鄉愚藉以歛財而已

△黑龍江▽

火車改點 齊昂鐵路公司近因東省路客車已於本年陽曆五月十五日改訂鐘點該路爲連絡計今已改訂庶足以利時機而便旅客玆由十五日起早車改定早五點由齊開昂八點鐘由昂駛齊晚車改定晚九點由齊開昂十一點半鐘由昂駛齊此外東省鐵路於每星期二五添有綏滿特別客車一次早三點廿分到昂星期二四添有滿綏特別客車一次晚二點二十八分到昂玆聞該公司亦擬屆時添掛臨時客車以便行旅云

廟會誌盛 省垣天齊廟原訂本月廿八日開光演戲嗣因時局緩期曾誌本報茲(廿八日)屆會期官商紳學各界及一般善男信女咸奉香火以祈神庥或往瀏覽以開眼界於是人山人海絡繹不絕云

茅柴漲價 開春以來市上茅柴每車僅值四五百吊近來鄉農忙於耕作市上柴車因之漸少每一車暴漲至價江錢七八百吊有奇一般小戶買柴燃燒者又添一種愁苦矣

△營 口▽

檢查水質 附屬地滿鐵醫院十六日開始檢查當地井戶卅八處之水質順序施行先從料理店飲食店以及宿屋各家預防飲料之不潔以重公共衛生云

房捐增漲 近來百貨加價市政房捐亦隨之增漲去歲各季由一元以內漲至二元以外市民甚以爲苦今年民房每間竟漲至六元一角有奇較之去春增加五倍以上小民雖有納稅之義務而生活維艱其感受政猛如虎之勢殆有不堪言喻者

籲請免驗 警廳前爲掃除梅毒保障民命計曾請海口醫院楊廷璞爲梅毒檢驗師定六月一日實行檢驗埠內娼妓茲聞此項檢驗每妓女一名除必須檢驗外尙須納檢驗費計頭等妓女每人每月現洋六元二等四元三等二元各娼窰妓女以邇來法奇錢毛生涯落寞困苦已呈門前冷落之概今益以巨捐再加以每星期往驗之伙友車費個人車費(往返最低須奉票廿四元以四次計數在百元之上再益以捐欵則一月間以皮肉所獲之資尙不敷此數)且須窰擲一日光陰如此重重剝奪實難維持現狀刻已聯名具呈懇予免驗如不允准決計全體罷業以示抵抗果如此則色君子亦將大起恐慌矣

疏濬陽溝 埠西老爺廟前菜市迤東胡同向有陽溝流通汚水上蔽木板缺壞良多時屆夏日蒸發穢不可聞昨經市政所備工疏濬挖掘淤泥以便通利約於數日內即可竣工云

拾魚受辱 今年黃花魚出產甚豐日昨天氣晴明由海口運來十數船遂河南岸觸處成堆埠人爭買之喧嚷紛雜閣集如堵而一般難民中之婦孺輒有在沿岸拾取其遺擲者午間適來一年過半百之老婦至一推發蓆覓向賣者索討一二尾不惟不與反加詬罵該婦忍受而去轉向他處拾取亦可憐矣

水產旅行 埠內雙廟子前省立水產高級中學校半數學生一百卅名教員五名於昨十八日午前七時搭乘南滿車赴大石橋旅行游覽田野風光及車站景物即於午後五時許乘車返校云

△遼 陽▽

滿鐵運動 附屬地滿鐵會社於二十日在白塔公園舉行運動大會凡社內人員均予列會除函知中日各界屆時到場參觀外刻正籌備一切云

科長視事 縣署第一科孫科長因有高就辭去本職于煜斌知事以科長事繁責重未便久懸特呈省署委派玆經省署委李凱倫爲本縣第一科長現已到署視事矣

父子聚麀 邑東尹姓夫婦牽子三人度日因家貧僅長子娶妻餘皆鰥居不數月而長子病故該婦即與夫弟通夫幾其婆母亦病故復與其翁通父子聚麀大有外番一妻多夫之風云

雪害煙苗 各鄉所種之大烟自播種以來未得透雨既出之後復屢遭風吹沙打是以小苗不甚旺暢日前天又降雪寒之北風一陣致烟苗死傷大半各戶對于收成大失所望云

△安 東▽

路倒續聞 本埠于家滿日昨午前發現無名男屍一具聞死者名劉永祥現年三十一歲大孤山人曾在後滿葛姓家充當廚役十日前下工流寓市內此次慘遭畸殺後其兄劉永來在後滿作木工聞訊奔來扶屍痛哭嗣有附近某姓幼童在屍場看熱鬧誤被遊人撞倒以致殞命幼童之母聞訊奔往一痛幾絕或云因之絕氣者未悉確否姑誌之以待續聞

煙館犯案 本埠新柳街吉品香烟館曾買禁烟局烟土卅七兩日昨司查分處派員至烟館抽查煙證該烟館取出烟土詢問銷燬證是否有效該員以其按章不合當將該烟館執事及烟土一併帶回分處酌量處罰以儆效尤云

書畫展覽 本埠中日要人發起李君書畫展覽會查李君爲山東名書家向在滬上鬻書營生夙負盛名本年春季因回里之便來安稍有勾留而求書者戶限爲穿近假附屬地朝鮮銀行後大公廳內陳列一切于本月十八日開始展覽任人參觀云

小鳳從良 本埠五柳四街雛妓葉小鳳原係烟妓出身曾在附屬地開燈供客多年去歲同乃母移幟柳巷正式營業該妓現與梅某發生戀愛已訂偕老之盟如其母不從中作梗則有情人將成眷屬或云小鳳閱人既多眼高于頂此次從良之議乃廣招遊客之口頭禪耳

△大 連▽

組合販賣 大連輸入組合開組合員紀念大販賣自本月廿二日起至卅一日十日間對於參加該組合大販賣者除大連市內外市外沙河口老虎灘等處亦皆加入將輸入各種物品以廉價出售並決定贈彩以廣招徠其贈彩之等次自一等至七等爲止皆無空籤凡購買特品一圓以上者附贈彩票一張一等三張二等八張三等廿張四等四十五張五等七十五張六等一百五十張以下均爲七等一等彩贈品爲女用夏服衣一套男用禮服一套並櫃琴等二等彩贈品留聲機一件皮包一個美國製毛毯一床金表帶子風琴等以下各等均有贈品云▲

滿鐵展覽 滿鐵會社因於濟南混亂事件特派該社情報課小林氏親赴濟南實地調查眞相該氏由彼已蒐得南軍戰事之多數宣傳廣告及攻取濟方面計畫的行動之司令部會議錄之重要書類定於廿一日午后在滿鐵社員俱樂部開展覽會並許一般無費觀覽云▲

開送別會 大連杉野市長夫人近爲視察女子教育行將離連前往一般有志者於昨日午後四時假座扇芳亭設宴歡待以送行旌云

開打靶會 大連警察署於本月十七十八兩日在春日池畔射約場舉行短銃打靶會將全署員分爲甲乙兩組十七日爲甲組十八日爲乙組云

春季造林 大連民政署管內之公有地內昭和三年度之造林事業自上月起着手栽植月餘之久業經竣事據該署殖產課調查本年栽植樹苗萬顆內中約占八成其他則爲楸樹榆云

苦力墜海 埠頭第廿八號繫留中德國輪船萊施德號於裝載貨物時有福昌苦力山東人牟德山年四十四歲由船板上通行不意突被烈風吹墮海中沈入海底當時雖百般撈救奈波浪大作及發見時早已斃命矣

一場大火 西崗街有同德藥房於十八日前零時頃忽然起火勢甚猖獗又在夜間無人知曉以致蔓延火光燭天幸被他人發見大呼火起城之諸人於是均由夢驚醒紛紛脫出無一葬身火中亦不幸中之幸也俟各消防隊聞警馳至大施撲救至二時始行熄滅然該房屋及一切貨物悉歸烏有損失約一萬二千餘元聞該房曾在火災保險公司保有六千餘元之險至起火原因警署正在調查中云

△旅 順▽

行商驗票 警務署於十八日傳令市內挑担背貨者務須持票到各派出所檢驗有票者照常營業無票者提即赴署領取倘或抗違定行罰辦云

尋妻病故 旅順市博多町二十四番地空房內十八日午前十時許發見尸一具經公議會查明其死者係山東人名葉福與年四十七歲遺有小孩一名年五歲因[illegible]北尋妻未遇始行來旅數日間未得飲食以致死亡其子現歸當市內于雲慈抱養並購買棺木一口將其死者掩埋云

△騰鰲堡△

區官會議 本鎭區官姜貴九日昨招集各屯村長到區當場諭令各村長預備設立閭丁聚會所務須切實辦理以防匪患會畢於三點鐘散去云

△本 溪▽

槍斃胡匪 縣公署昨十八日來省令由監提出盜犯包仁安一名閑係高麗子人其家中並不困難而伊偏欲爲匪於午後三十分綁赴刑場槍斃云

區長被控 邑南第八區王區長不知被何人在省控告其有違法行爲廿餘條現在省令第八區警察調查有無違法情事不得而知

砍傷髮妻 本縣司法公署昨爲一婦人李金氏係松樹台人各歲不知因何被其夫李慶有於晚飯之際以菜刀砍傷六處該婦逃往娘家今來街在縣起訴一面醫治其傷偏腦一處後腦一處左膀左乳與手部共六處刻在法廳備案云

女學旅行 本街後石溝裡鄭氏女學校及民立義務淑愼女學校職教員女生百餘名由本街向河西大街赴大堡一帶旅行各生身穿藍布大衫胸前帶一朵粉紅色花甚爲整齊至午後一二時間由北下河套逸向東大街歸校口唱樂歌行走沈靜云

△孫家台▽

南滿旅行 奉天南滿中學校長津藤氏鑒於邇來天朗氣清惠風和暢正宜及時旅行故該校校於十八日率同學生五十四名來開旅行下車後即赴特產物取引所參觀一切及至午后二時即乘南滿車赴長春吉林等處旅行云

誕登彼岸 本驛北街三等妓館東華班搭住妓女王仙年方雙十姿容甚佳近已結識某商號櫃夥執度增高頗訂白首已由該熟客備金千元救出苦海藏至金屋矣

豫防瘋犬 本驛地方事務所每屆春秋兩季循例豫防瘋犬注射藥針以重公安玆又屆春季注射之期故該所擬定五月廿一日開始注射假消防隊院內爲注射地點凡飼犬者逕往該處注射云

△四平街▽

苦海難逃 本街南市場娼窰桂爾堂妓女紅玉十八日午後十一時隨其客某甲潛逃是夜在附屬地被日警捉獲於次日電知中國警區引渡契樹縣究辦云

醋海生波 本街四眼井東胡衙大老韓房戶馬姓之暗娼十八日午後二時該婦正與利源長糧棧客人孫某宣淫被熟客開藥店之周百萬撞見因此醋海生波出則間罪繼則鬥毆幸經全院暗娼侯二雲出爲和解未生禍云

△西 安▽

預備抽查 西安縣署自接辦禁煙事務以來張監督對於人民播種煙苗及土藥店之管理均甚認眞前者分令各區長將各該區所轄村屯已動煙苗地畝趕急造冊送署聞迨令造送此項清冊者爲一區區長劉興漢四區區長李芳岑其餘各區則任意因循延經張監督飭令未造送之各區速將煙苗畝數清冊造齊送署以便駐西安禁煙局司查員顏調仁及縣委禁煙調查員等照章抽查以昭核實云

△北 鎭▽

隊長游擊 月十號馬槍五隊長李向陽奉監督所長派赴外鄉游擊並調查各鄉如遇無業游民一併嚴緝李隊長不憚勞苦晝夜梭巡以清盜賊而保治安云

△新 民▽

草車失火 十九號有荒上來城賣羊草之大車一輛由鼓樓北南行該樓每月初一十五兩日開門燒香紛紛載道不意草車由鼓樓洞通行後突然火起火光燭天車夫躍馬均被火燃燒幸經警官督飭火警撲滅未至蔓延云

丘八毆人 某村農民駕車來縣賣糧行抵西街商務會北大門附近不知因何與一丘八衝突該農稍與分辯致觸丘八之怒執棍便打將面部打傷嗣經偽警向前排解該丘八不但不服而且口出惡語經偽警將雙方扭送中區未悉如何法辦云

調情被捕 本縣警察所劉巡官昨夜率領捕警查街至山西廟街某某家中因當妻素作暗娼生涯綽號小老堂適有宿客張某發在屋正與小老堂調笑曾見長警神色倉皇該巡官以行跡可疑遂將伊帶所轉送縣署訊究

解送姦拐 省垣某街住戶馮某之妻馮王氏因家道寒微度日艱難於四年前曾在某工廠作女工與金成鮮調戲成姦日久情濃遂與金某逃至白旗堡隱居以圖偕老執意好事多磨竟被馮某胞兄悉其下落報告五區將該氏偵獲於本月十七日送案轉解到縣署以憑究辦矣

保釋嫌疑 黑山縣警民王迎三於數日前至大民屯南某村友人楊景春家託伊代買鄭安爺黃驃馬一匹路經大民屯鎭警察見其行跡可疑遂將王某送區並傳中人楊某暨王鄭某內三對訊伊等言語支離遂於日昨由區送縣現由同盛昌等商號具保懇請開釋未悉能否照准云

△楡樹台▽

徭役繁興 國家戰亂不息省令徵集民壯經各村長在警區議公僱用壯丁每名奉小洋六千元僱台鎭一隅僱送民兵十八名限保取餉有領半數者有全數飽者即日送縣不知因何駁斥又將民壯解散而僱用壯丁之數萬元村長無按民戶派出有多數不能認可者日後當必有一番糾葛焉

△台 安▽

抗學被罰 茲有五區寬邦居民張玉因阻撓學務被該校呈報到縣經傳各章所長查明屬實當罰該民望旗杆一顆校旗一副送交該校留用以儆刁風云

將徵民丁 近因戰事吃緊當局爲補充軍數計擬徵集民丁若干以資補充而備調用玆聞本縣奉到省令徵民兵七十名一般游民聽此消息莫不欣然喜色以爲此次賣兵史常價高有所獲利云

添築校舍 台安四區新開河鎭高小校長張顯忱因辦學熱心教管得法以致年來學生大見增加校舍不足分配前擬將舊校舍拍賣重購新基建築等情已誌本報玆聞舊校一時難以拍賣敎學又不可久綴已經該鎭學董等籌議妥協另在該校添建西廂房四間以資應用而興教育云

村長被罰 台安八區李家窪子村長李自順因辦事不力又經該村李成慶呈控該村長有賭錢情事當經縣署傳縣判罰現洋十五元以示戒懲云

△扶 餘▽

驅逐會董 商會會董王槐植因會長僞造賬據漁肉菜商恐受牽累在縣呈訴與商會脫離關係會長陳全心頗懷懣隨稱開會議決驅逐會董王槐植出會王槐植遂在縣署呈控當派警察所王股員財務處常會計同赴各商號詳細詢問會長開會驅逐會董各商號是否與議後經王常二人查覆驅逐會董之事純係會長擅專並未開會云

△賓 縣▽

氣候不正 近來寒冷非常人民未脫棉衣者十居八九朝夕較冷因而患時疾者頗多至十六日早五句鐘時忽然風雲陡至雪花飄零迨至十一鐘時方止至晚仍在淋漓中天氣之冷如此麥苗勢受損失矣

△同 賓▽

偷漏印花 本邑印花稅務局日前由孫卿文派員調查各商號有無漏貼印花情形在廟東福盛發雜貨舖查出漏貼罰洋十五元大德乾當及田極雲鉛印局等廿條家亦均漏貼已令各執事聽候照章罰辦云

遷移防所 新招保衛馬隊尙無相當住址暫居西門外大唐朱總隊長以轉瞬青障叢生胡匪出沒無常特將防所移居城內腰街裕昌盛舊址云

綁去人票 距城南六里許八里崗王姓(未詳其名)居住多年家無餘資十三日半明突來匪徒十餘人將其綁去約走里許適有王姓子號事歸來途中相遇見匪等衣帽不齊槍械雜亂返身欲逃不料被匪等開槍射擊王某被彈殞命僅帶范姓人票一名遠颺無蹤云

不幸之幸 本邑北門外住戶唐伯命被匪綁去業誌前報茲聞匪人將唐某綁至山裡派二人看守距料夜深二匪竟入睡鄉唐某乘隙將繩解開負夜逃回家中闔家咸相慶幸云

△法 庫▽

股員拿賭 縣警所總務股員郎俊卿近來帶警抽查至邊門分所管界由住戶賈某家拿獲賭局一起計賭犯彭文等四名連同賭具送所當經訊明轉送縣署依法罰辦云

△富 錦▽

郵票加價 自哈大洋毛荒以市面諸貨增價惟郵局郵票仍以哈洋每圓買票百分無論官商買郵票只准買五十分多則弗售詎近來郵局接哈埠管理局公函郵票漲價每百分郵票售哈大洋壹圓貳角伍分於此可見哈大洋之毛荒矣

錢法窘極 去秋本境元豆歉收致農商兩造所窘元豆迄今無着地方人民不分貧富皆被錢困勿論有何物產欲賣無人收受綻出十分利息無處借貸長此以往商民恐難聊生矣

難民屬集 溯自開江航行以來無船不有難民携男抱女而來在本街上岸四鄉分往玆查是等難民多係奉省沿海一帶各縣遺民緣奉票毛荒柴米價昂生計無聊故全家移徙邊地墾荒以求生活云

△錦縣金家屯▽

園丁被逮 日前本報登載蔡家花園園丁詡賴城內臧宅小兒折杏威喝生病一則昨聞臧宅已在法廳據情呈控現將該園丁傳去歸案至於如何罰辦尙未判決云

傷兵出院 本屯第二病院所收養之傷兵不下萬人經各醫士認眞診治現已全愈者約五百餘人經魏院長發給車證於十九日全行出院歸防云

利息又漲 錦縣利息上月間落至二分七厘因敷饒少存欵之戶紛紛提出直至舊歷四月初一日開行又復漲至四分九厘於是市面大見活動云

△安 圖▽

區官辭職 縣街警察一區區官張永寬蒞任以來頗著成績對於地方一切進行事宜無不悉心籌劃頗得警察保障四民地方得以安謐近不知因何遽萌退志向上峯呈請長假聞已照准現在商農兩會擬呈請挽留能否邀准尙未可知聞其繼任區官者以該區巡官任忠儒或某區保長升任者然究未知其如何耳

△康 平▽

師中旅行 本邑師中職業校長費振鵬與諸職員等率同學校學生百餘名於十八號排隊出校鼓號齊鳴步伍整齊以郝家花園爲目的使學生發展體育活潑精神作校外之訓練云

△寬 甸▽

暴風傷苗 時屆夏初穀苗方出不料月之十五日午後六鐘時天忽變色陰雲四合突起暴風拔樹飛塵且極寒冷城外一帶穀苗多被暴風吹傷云

學生旅行 縣立小學校生徒一百餘名於十五日率謝校長命辦洗操衣檢點行裝於十六日結隊出城下鄉旅行歌聲履聲一程半程商民觀者頗極一時之盛云

△農安縣▽

有女懷春 農安北街商人冷某近因營業得利雖未有若大積蓄然一家數口不患溫飽惟其夫妻皆年不惑內奸商利圖作孽致傷大理現已乏嗣僅生一女年及笄癥貌顏不惡惜竇早開雖安于室每日濃妝艷抹故站戶外招惹一般狂蜂浪蝶絡繹不絕恒因之醋海翻波衝突人起望有管理責者盍不設法取締以靖地面云

有傷風化 農安新華茶園前因坤名角色不佳並久不易換以致顧客漸稀園主劉子壽爲恢復營業計特由長春接來唱花旦刀馬坤伶王素絹登瀛年華姿容甚美對於所演劇目甚爲平常每逢登台演劇間談戲謔日光四射醜態百出令人捧腹演畢下台時招惹一般登途子逐臭尋香不離伶之左右互相嬉戲所有曖昧之事不堪言狀該坤伶如是行之眞如明暗娼妓何異云

△依 蘭▽

擾害公安 本邑城隍廟前盧某專以跳神治病爲業詎盧之前院紳號爛姜者近亦得跳神術一街前後兩處鼓聲每夜非至十二鐘不止致使左右鄰居均難安寢實屬擾害公安有管理責者曷禁諸

△樂安鎭▽

女教榮陞 本鎭縣立第四女子初級學校教員李宗馥女士係江省女子師範學校畢業不惟學品兼優而教法尤有特長久爲教育當局及該校傅校長所嘉許玆値縣立第一女子初高兩級小學校高級教員出缺昨經教育局調委該女士陞充遞遺之職則委本縣教育講習所畢業之楊秀亭女士接充云

△山河屯▽

禁止賭博 補充旅三團二營營長佟文斗日昨張貼佈告大致略謂賭爲盜媒傾家敗產甚於水火自佈告後飭令各連嚴加偵探倘經查出定懲不貸再各連辦公如用民車可向該管區內農會及警察代派如有冒充本營目兵在外滋擾或被舉發或扭送來轅定必嚴加懲治云

小偷補捕 十二日晚十時許有乞丐高梧子潛往稅捐總局後院撬門進屋竊去洋麵一袋及零碎物件若干當被更夫王某知覺立即扭往報知二區派警兵十餘名帶區重辦以儆效尤云

△石頭河子▽

票車改點 本站通行上下客車於十五日開始改點午前十一點半由綏芬開到之票車改爲早六點廿分到站開往哈埠早六鐘由哈開到票車改爲晚六點廿分到站開往綏芬云

連日風雪 昨日早晨陰雲密佈細雨濛濛已而北風驟起今已二日尙未停止想此立夏天氣正當溫和不意驟降大雪寒氣逼人天時之不正如此人之患病者殆難免矣

△五常縣▽

取締嗎啡 五常警察第一區分所劉離川近聞嗎啡鬼有偸盜之說該所長親身帶警即將嗎啡鬼一律逐出街外免生竊案云

先冷後雪 月之十五日天氣驟變北風催寒市人多換綿衣至十六日早七句鐘陰雲佈滿雪花飛舞約一鐘時融化爲水泥濘難行云

數狗分屍 東北城牆下十五日六句鐘不知何人棄有屍孩一具無人掩埋有數狗在旁分食片時頭顱四肢斷裂一種慘酷狀況令人目不忍覩云

△肇 州▽

禁煙易人 本邑禁煙分所自年前四月成立兩易所長前任所長張墨亭山八月蒞肇品端方遇事不苟諸事認眞各禁煙藥店及各吸戶照章納捐並無額外勒索之弊祇因不知運動拍馬竟被豐鎭禁煙局局長有隙前日派王某(名未詳)蒞所接事我輩播煙苗栗者十分踴躍照舊年加倍十分煙苗興旺惜張墨亭空守半載無仕宦前途可慨矣夫

△青 岡▽

眞是良醫 南大街路東中和醫院院長劉子中保呼蘭施醫院畢業生學品兼優醫術精良開設醫院數年於玆向抱博愛宗旨貧人治病僅收藥資甚有不取分文者以故每日治病打針者戶限爲穿對於所治各症十療九愈活人無數勿怪乎該院門前高懸眞是良醫之匾額云

突來暴風 昨十四日下午三時許由西南方突來暴風勢如萬馬奔騰狀極可怖天邊黑暗咫尺不辨時兵兵之聲振動耳鼓歷二十分鐘降雨少許風勢稍殺而小苗括壞草垛颳散房蓋揭去者頗夥據一般老者言活到古稀實未經見如此之暴風云

△泰 來▽

吹倒房屋 本邑西北廿餘子屯農戶于姓日昨午正一般農民由地回家正在室內論談是非突然狂風暴起將房吹倒五間室中人平安無事內中胆小者視房室被風吹起恐室內有碍性命隨風躲避反被房倒打斷一名受傷四名可見人之生命由于天定焉

△明 水▽

調查戶口 本邑警察所長因現屆十七年度特委警調查戶口以安地面而淸匪源城裡業由一區警士按戶淸查照章發放門牌聞每份只收江錢廿吊以作調查費用云

屠捐暢收 本邑包徵屠宰稅捐事務所業已成立包徵員孟樹勛爲人忠厚對於徵稅事宜均以善言勸導是以市民輸捐踴躍開辦以來收數甚佳將來成績定有起色云

區官盡職 本邑警察第一區區官李澤霖係江省警官傳習所畢業任事以來維持秩序保衛人民克盡厥職現因防軍開拔夏防吃緊若不嚴加防範恐生意外該區官爲注意治安起見每夜帶警往四門巡查伙房妓館等處以防事出倉卒矣

因何致死 本街住戶王正香在双發屯有熟地三十畝均已招戶耕種其族叔王國利亦擬租種此地王正香不允因而叔侄爭歐聲言同赴三區告狀及晚九句鐘王正香一人到區報稱其叔王國利將其腦後打傷經警察派人傳案行至十排頭屯外又遇王正堂前來遂王正堂引警察至双發屯傳王國利無着而返至翌晨王國利之屍竟發現於双發屯至十排頭中途關家窩堡王連榮門前之水坑內當經警區報案伊監督親往勘驗驗得屍身有傷遂將王正香兄弟二人帶署審究不知將來如何辦理

△慶 城▽

考醫預聞 明醫濟世固病者之福庸醫殺人眞閻王之外櫃若不設法甄別爲害誠非淺鮮本邑警察所長有鑒及此特令四區區巡官將該管內業醫者姓名住址以及年齡履歷詳細調查報所以便定期考試優劣而定去留各區警官正在調查中云

……應准俟於舊年十月第六屆付息時分別補息以昭大信……特此通告
廣告及敝社有直接交際者多感不便長此以往於營業上不無影響玆特……移玉來社可也
如各界有登刊廣告或投稿者與高君接洽可也若有冒充本社名義在外招搖者本社定按法律治之此啓 寬甸盛京時報分館
……西豐縣雙河鎭商會代表……
小兒科 池田醫院 電話四五六番

生之趣由來

吾人生存世上，本各有天賦之樂趣，豈可輕易放棄，然有幾人，能全無缺憾而享受此天賦之福哉，查其原因，要皆不講衛生及多病之結束也，

▣腎病殺人　▣甚於刀兵

疾病中最可怕最損人者，莫如腎病，其殺人之多，較近年各處罹於刀兵者爲尤甚，

腎病一除，則百病不侵，恢復生趣，庶幾有望，醫云，五人之中必有四人患此，如腰酸　背痛　風濕　骨痛　遺精　便濁及便溺症等皆腎病先兆，急宜注意者也，更可慮者，有已患此病而不自知，至十分發作時，始覺其苦，然此時醫治已受惡補楚腎病之患真不可輕忽也。

恢復生趣祇此一法

第威德補腎丸，爲補腎强身延年益壽之靈藥，爲恢復生趣之惟一聖品，服過者咸稱神效奇特，確能使服者如願以償欲享人生充份樂趣及百年高壽者，盍速嘗試之，

▲第威德補腎丸各大藥房均有出售

東三省獨家經理

營口　源來盛洋行

清血解毒 KP 喜肥力

人之生長皆賴乎血液之週流而血液之週流乃所以健康肢體舒展氣管之關要也故血液稍有虧損體質因之衰弱敵染力纔之而減少外毒遂乘虛而入即醫書所謂血勝毒則敗之血敗毒則勝之實斯理也然毒性不一毒質各異論毒之最烈者莫甚於花柳毒也輕則害及終身重則傳遺後嗣設治之不善即有性命之虞凱輯氏兒弟大醫生洞觀斯情實難袖手故採選上等清血解毒藥材經專門化學藥劑師提取精液毫無雜質藥性溫和而不猛效力宏富而不燥爲遠和者易於飲服實係清血藥中之一大王也　凱輯氏兒弟大醫生聖藥喜肥力　係清血解毒無上之佳品此藥功能清理血液洗除週身之濕毒及諸種潰瘡使病者添置白血球增加敵染力發達筋肉活潑血液專能滅遂毒質使毒循序而出不遺根基凡服此藥者定能脫離病域而登壽世非虛語也凱輯氏兒弟大醫生內服清血解毒喜肥力

主治清血解毒除濕化瘀。皮膚斑點。梅毒瘡瘍。骨節疼痛。癩症肯疥喉鼻腫亂。升頂歸後。梅性疳瘡。脊毒。腳氣。毒性瘰核。軟硬疳疾。血分不清。虧氣虧血。男婦各種。癆虛及。婦女花柳梅毒症。或毒性。不孕或因毒閉經。或梅毒化胎。或子宮作潰。或毒串終身不孕。赤白帶下。信水差前差後或終日淋漓不止。以及脫落毛髮。頑毒痔瘡。喉痛音啞。毒染耳聾。或梅毒入骨。一經服用。百毒俱消。血液立清。元氣恢復其身體纖之而壯設無病之預防。或疑似之毒症。及直接傳染。間接傳染。均可服用。故西人每以凱輯氏兒弟大醫生聖藥喜肥力均贊爲血清誠哉斯言也。

中華代理店

北京各大藥房均有經售　天津各大藥房均有經售　通州心順成　營口萬順成　營口義順成　綏中縣東和堂　義縣大增堂　錦縣福金生　唐山安大藥房　秦王島永盛昌　山海關公和祥　煙台福興堂　興城德興昌　旅順仙芝堂　旅順大德堂　金州志義藥局　瓦房店天和堂　呼蘭河天和堂　海林站會榮福

奉天日站恆濟堂　奉天北市場恆濟堂　奉天中西大藥房　奉天和勝泉　奉天裕慶德　奉天大吉祥　奉天萬生堂　奉天同利生　公主嶺三合公　四平街天德堂　開原德祥原　遼陽義和堂　營口大藥房　營口中西　營口義興成餘記　營口洮春堂　營口天和堂

千金寨德泰興　梨樹縣天德堂　本溪湖春和盛　安東人生東　安東福興堂　鳳凰城大德生　蓋平盛春義　大石橋樂合祥　海城德增福　大連西崗廣和堂　大連西崗天和藥房　大連華泰藥房　大連華西藥房　烏兒蓋盛發祥　橫道河子天合堂　熊岳新泰興　范家屯德慶和　溝幫子廣生堂

鎮縣福隆永　吉林寶升堂　樺甸天益堂　吉林瑞發祥　吉林育生遠　吉林順義堂　吉林天益堂　吉林世德堂　吉林下九台　世德堂　長春世一堂　長春天和堂　長春城裡同德堂　長春天育堂　洮南縣德慶仁　長春三馬路中西藥房　雞冠山德厚興　張家灣德泰增　雙城縣義合長

雙城縣世昌增　雙城縣世一堂　簾台大同仁　阿城縣世昌永　江省泰華西藥商行　一面坡德和鈺　昂昂溪育升瑞　安達站萬春堂　公主嶺德泰祥　滿州里德茂盛　呼蘭縣錦和彩　呼蘭縣復合堂　綏化縣和發福　綏化縣粱德西　富克錦永生藥房　富克錦廣和發　加木斯天德堂　西集廠百工藥店

通河縣同發德　甜草崗新來春　讓縣洪泰成　巴彥縣同發廣　巴彥縣信記書局　海倫天豐恒　海倫久遠長　拜泉華昌照相館　拜泉英美煙公司　望奎芬新藥房　蘭西中西藥房　豐樂鎮通粱成　大來縣衛生藥房　海拉爾洪順堂　寗安縣永生堂　寗安縣振興堂　寗安縣萬生堂

鐵嶺福合盛　八面城德慶同　遼源德會號　奉天歐美西號　雙城堡永德堂　大沽義和文記

設無處購買請將欵寄至駐華總發行哈爾濱道外秦華西藥商行立即奉上不致有誤價目每瓶大洋一元五角打十五元

凡爲父母者

均有關係請細讀之

並希將此篇告白貼于醒目之處如是則貴府中之嬰孩或友人之兒女偶或驟然染恙遂有良法以拯救之矣茲將北京實業家謝修荃君所親歷者列佈于下鄙人所生一子甫生數月身體正弱時常吐食吐乳發燒作冷不思飲食晝夜啼哭面黃飢瘦已成疳癆之症經王軍長秉荐誠服嬰孩自己藥片詎料服後立見功效小兒日見強健現下萬非肥美皆藥片之奇功也特修寸楮以鳴謝忱若閣下及憐居之小孩有疾病或不舒適等狀有見識者定必投以嬰孩自己藥片可也蓋已曾救治千萬小孩之患疾病軟弱者矣嬰孩自己藥片凡經售西藥者均有出售或函向上海江西路六十號韋廉士醫生藥局函購每一瓶大洋六角每六瓶大洋三元郵力再內收用郵票請認明韋廉士醫生藥局之出品方不致悞

新式最佳之染髮靈液

各界家庭歡迎愛用之

白髮紅毛染之靈液

那伊斯

特色
只費二十分鐘可染
彌增黑髮烏艷
不污衣襟枕頭
一染長保洗之不掉
用法簡便最爲方便

發售處　大阪・東京　丹平商會藥房

總經理處　大連　寶藥會社

代售處

奉天大德生藥房　同歐美藥房　同五洲藥房　同中西藥房　遼陽義和堂藥房　同東英藥房　同興華藥房　同天福堂藥房　同大和興藥房　同咸春堂藥房　鐵嶺義和堂西號　同福壽藥房　營口興亞藥房　同泰東藥房　同保興長藥房　同中西藥房　同義和祿豐記　同義興成衡記

營口裕泰和藥房　大石橋長生堂藥房　同衛生堂藥房　海城華西藥房　同和發福藥房　大連華泰藥房　同華西藥房　同同春藥房　同德記藥房　同同記藥房　同廣德記藥房　安東縣福興堂藥房　同瑞祥泰藥房　長春中西藥房　同錦和發藥房　同泰和祥藥房　吉林五洲藥房　同中西藥房

吉林泰華西藥房　同林盛堂藥房　同森泰號藥房　拜泉縣中西藥房　富錦縣永濟藥房　哈爾賓長壽堂藥房　同寰球藥房　同泰華西藥房　海倫縣天豐恒藥房　同興記藥房　同天興恒藥房　同久遠長藥房　齊齊哈爾富山堂藥房　大黑河宮崎藥房　同大同藥房　望奎縣天和長藥房　拉哈站華英藥房　安達站衛生藥房

公主嶺大口藥房　同東亞藥房　四平街和發瑞藥房　同同生堂藥房　開原東亞藥房　洮南和發順藥房　同永和堂藥房　同東英藥房　鄭家屯東英藥房　新民屯和發同藥房　莊河縣廣生堂藥房　通化縣積盛利藥房　西豐縣積盛興藥局　八面城和發增藥局　撫順濟生堂藥房　同金森藥房　鞍山同仁堂藥房　本溪湖多久島藥房

男女五淋白濁一盒斷根

利比兒

男淋・女淋

其黴菌一也出膿痛苦所有病症恐無出其右者也余自身於二十數年不幸罹此病症急思速除此痛苦所有治淋藥遍用殆盡未見如何效果不進大同小異未嘗見有奏效神藥雖謂當時特效藥白檀油使用勿論此亦不進藥之習慣性無一處快感可言淋病若稍因循最後自洩恰如糊狀之膿流出其實確止心中之惡感與不愉快情狀殊確形容也

痛苦確言因此乃不分晝夜盡生之全力研究藥劑與嘗實驗之結果漸得曙先始得自信爲確效藥劑矣此即特製利比兒創製之最初也幸余自身用此特製利比兒得獲痊癒一般多數之同病者試用果亦百人百中至余能否顯奏適確効能彼時尚不敢自信爲求眞正之効能有無起見務祈多數之慢性症患者試用詎意頗顯効能較用何藥爲佳悲觀之人皆獲痊癒喜悅之餘來函誌謝因此始堅信而無疑遂告知世之同病者開始努力擴賣以來服用者欣喜之餘甲傳乙乙傳丙其效能益彰遂博得如斯之信用認爲全國的最有效確實之淋病津々樂道矣現在內地殖民地自不待言雖中國俄國印度英國美國亦莫不有其販路也況奏效之偉大非他物所能及也

特製利比兒何故有此神效耶?

此藥乃由余身試製謂此特製利比兒何故有此神效耶此藥劑係竹村據獨特之方法最綿密配劑者也故由腸粘膜之吸收作用極行迅速今若服藥翌朝之尿變成藍色放出強大藥之臭氣此即吸收利比兒滲入膀胱內成强烈殺菌性之藥劑深潛於尿道內殺滅黴菌與尿共流出是故遞然膿止痛除

願請患同病之者勿遲片劑速至就近代售藥店購買速效神藥特製利比兒五日分試用便和言之不謬也再請將其效果傳知世之同病者俾患斯病者有所問津焉

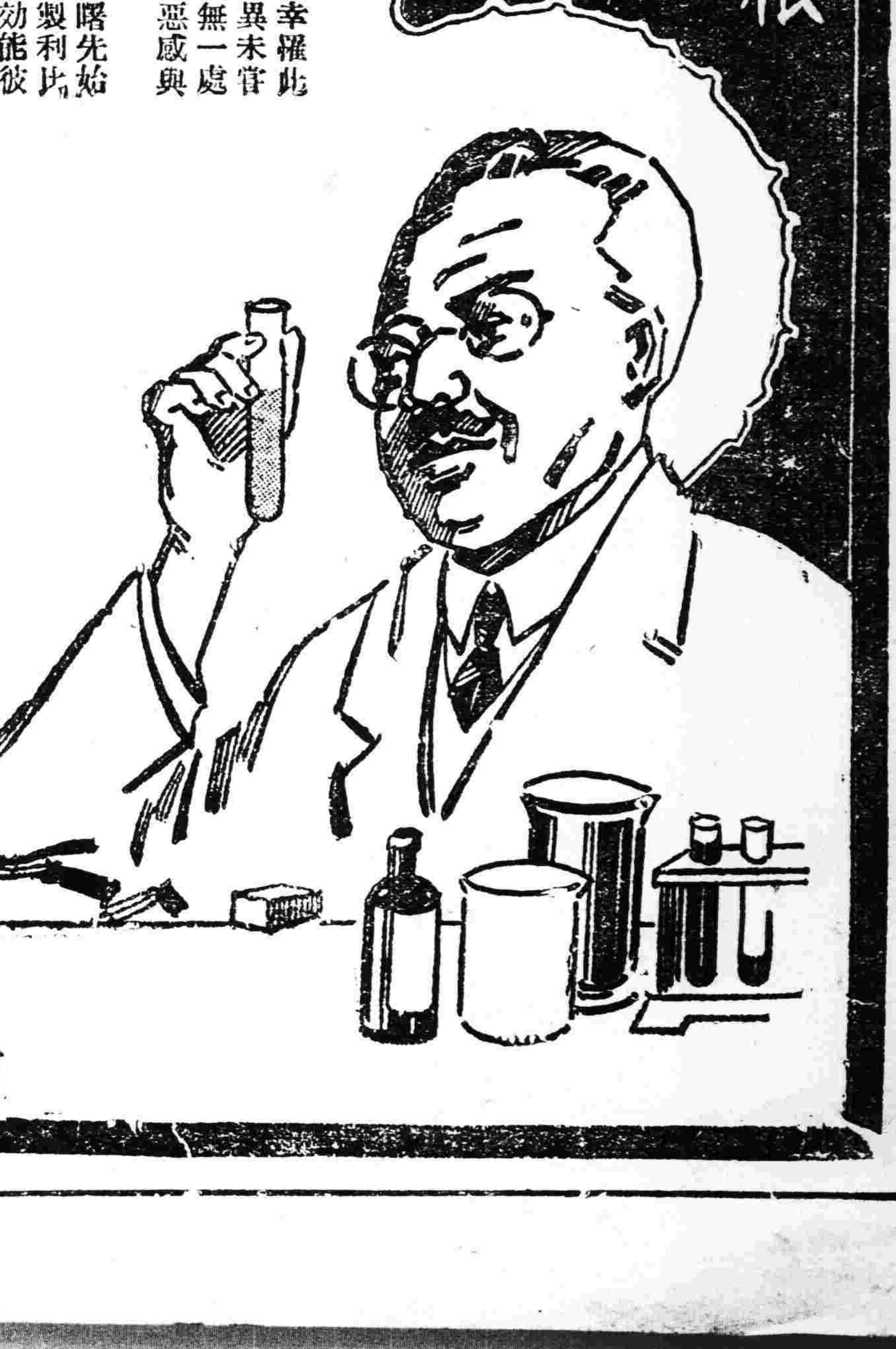

經售處
奉天小西關　井上誠昌堂
仝　廣濟堂藥房
奉天浪速通　鶴原藥房
哈爾賓傳家甸　長壽堂藥房
哈爾賓石頭道街　原田大藥房
大連浪速町　日本寶藥會社
仝　井上誠昌堂
各埠各藥房均有出售

藥價
惡性用特製利比兒　五日分　金貳円　七日半分　金參円　十三日分　金五円
輕症用利比兒　五日分　金壹円　十日分　金貳円

發售本舖　大阪市東區南久太郎町堺筋
竹村製劑所

神皋雜俎

歡迎投稿

小說

問題小說　惡社會（卅六）

（王冷佛著　禁止轉載）

單說魏不保。當日就忙忙亂亂。埋葬小桃。一切情形。無須詳記。其最應注意者。諸位要留心謹記。這時胡師長。有多麼炙手可熱。就是旅長。也無人惹得起。最得意者。屬魏不保。其次像和尚。小三兒。老張小呂。可以用一筆抹煞。沒一個好東西。以這樣的社會人心。還想要富强國家。眞比著癡人說夢。還要安處。有古人說的好。肯小成家。理無久享。似這等的師長旅長。和魏不保賈維新等。一流人。你道。就能以久長嗎。唐愚之輩。因看見這流人。微倖一時。氣的和勞人念道。這個年頭兒。這應該這麼作。欲求陞官也別走正道路。欲求發財。也別走正道路。像鄭仲仁先生二人。一個是鄭重爲人。丟了飯鍋。一個是無有人情。打了飯盌。比如眞有人情。眞不是鄭重人。不但爲一點小節目不能免職。碰巧還越級高遷。得了瀾事。像魏不保那不是好人罷。那賈維新也不是有才罷。就獎勵這流人。間間各鄉。那裏不出個暴發戶。間間暴發戶。又那有而高官得作。駿馬得騎。如今社會。正經人。甚而連自己名姓。說不眞切祖宗三代。漫無可考。有兒子已作高官。向各處尋找娘的。兒娘之後。又訪問生身之父。眞的名姓。簡直的淹歿不可考。雖然中國。還沒有公妻時候。但是像這等太夫人。皆公太夫人。決不牽强。在於記者。已經公之在案。依之論法。晉封爲亦不是太刻薄。諸位細想似這等七亂八糟的官場。七亂八糟的社會。有熱心人。還想要富强中國。修明政治。由軍閥心理說。每想要咸加海內。號令全國。試問要引用這一等人。由那個人民心理上。能夠作情。既不作情。令就不行。令既不行。就是民心裏不悅服。民不悅服。就事事不能久。事不能久。就國家不安定。因國家不安定。就討伐聯選的總統。因討總統。就殺了李彥青。因李彥青。就拿辦胡師長。於是由一層一層就嚇得胡師長。逃奔到天津租界。命魏不保。照料家務。（未完）

柳枝（九十三）（小天）

壓道的這列火車。開出車站約有五分鐘之久。吳佩孚的專車。也蠕蠕的向前進行。這列車裡的吳佩孚衛隊。看得吳佩孚專車開了。都特別的喜歡。彷彿西曆一千八百七十年普法戰爭時。普國王子查理。率軍戰敗了法國大將麥馬韓。他的衛士在馬上唱着神聖萊茵怒流歌一樣。也都持槍對着車窗唱起中國男兒的歌來。眞蔦和書春正對着窗外注意觀察戰場的戰蹟。看得鐵路兩旁的溝子豆子。全被軍隊蹂躪得不成樣子。車近松林店車站的時候。一處戰蹟更比一處戰蹟令人觸目驚心。大約在松林店的西方半里多地。農家的茅廬。有六七處被砲彈轟得頹下一半。還存着一半。村外十年前他們從這裡經過時。常在車中必先看得的那株大柳樹。古木杈枒。像一條老龍似的。如今也從腰間折斷。上面還有兩個直軍兵士。蹲在枝幹上。臨時拆卸。前此安置上的軍用德律風。沿着這一帶兒。不但樹木全毀壞了。便是電柱。土帝廟。茶園子的窩棚。也都破的破。倒的倒。尤其是教人最難看的。却是莊稼人一對一對的用布兜子向車站上抬滿身是血。呻吟哀叫的傷兵。一時傷兵。俘虜。子彈箱子。破砲車。紅旗。喇叭。在火車兩旁鬧得比什麼都雜亂。但一聽得車裡衛隊口中都唱着中國男兒。中國男兒。要將隻手撐天空。長江大河。亞洲之東。峨峨崑崙。翼翼長城。天府之國。取多用宏。黃帝之胄。神明種。……不覺心裡又難過又怪活。也接着順口唱將下去。本來眞蔦在禁衛軍當兵時候。書春在第六鎭當兵時候。就都愛唱中國男兒一歌。現在看車裡的衛隊。又全是二十幾歲的青年。書春唱完了一遍之後。對眞蔦說道。天民。我一聽着這個歌兒。我便想起前清時候的舊事。回想那年大概光緒三十二年。也不是光緒三十三年。中國北洋陸軍全體在河南彰德府大演秋操。因我的二姨丈在彰德城裡西大街開同泰號南酒醬園。所以我就跟他老到彰德城去觀秋操。那時好幾鎭軍隊。分爲南北兩軍。在潞王墳和漳河一帶作戰。北軍總司令是段祺瑞。南軍總司令說是馮國璋。凡是黎元洪和王占元的軍隊。都參加大操之中。軍容整齊。操法亦好。可以說是北洋陸軍惟一的全軍會操。從那時候。老段就是第六鎭的統制官。至於陸建章吳祿貞哩。還都顯不着呢。老段率隊回北京時候。火車也載曾通客人。我跟他們回長辛店去。就聽他們在車裡口唱這個歌兒。心裡說不上有何種的痛快。就彷彿中國男兒。將來可以眞不愧爲中國男兒一般。（未完）

殘影（孟晶潔）

夜靜了。萬般都歸沉寂。繁星萬點。高列於萬里之外。閃爍不定。不時的有幾隻野犬狂吠。老鴉有時伸頸。在樹上叫幾聲。這時我獨自一人。徘徊月下。萬種牢騷齊湧心頭。祇對那一丸皎潔的月兒。點點呆視。而不發一語。

咳。傷心的往事。却如影片似的連縱映於眼前。使我不得不寫出來。大概是春日吧。於課畢之後。和幾個同學散步樓前。看那枝兒發綠了。草也發芽了。校外池塘的冰。也漸漸的解了。還有幾隻鳥鴉。由空中飛過。啣着樹枝。營巢去了。那時的心中。眞是快樂不可形容。已被春景迷得陶然沉醉。而領畧那大自然風景。散步完了。回到寢室。略微休息一下。偏的門一開。一個校役送進一封信來。封皮即未粘郵票。又沒寫發信地址。我正自驚奇。校役說。是方才你家僕送來的。我便鄭重開了封皮。看下去。呀。禍飛天外。正如當頭一聲霹靂。信上寫的是。「家父因爲神經病的原故。昨日至親屬家拜訪。竟爾迷途。至今未返。據言係走失於山中。希速稟明校長。至家作尋歸計可耳。」心中頓時紛亂極了。顧不得整理書具。立至校長處請假。便回到家中去了。

過了一天之後。我已經在高低不平崎嶇的山上了。什麼山谷呵。樹叢呵。往復的領許多人在山中尋覓。有時有人報告說在山那面發覺。衆人立刻就惡虎撲羊似的去了。等到衆人到那。便又失跡了。在這樣的奔忙尋覓中。足有二日。方將父親覓得。見面時。臉已經被樹枝揷破了。外衣也被人抓去了。經幾多周折。始用大車載回家中。往後呢。便一臥不起了。腦神經的病。也越發加劇。此後便如是如是。

咳。到了現在。殘影依希的現於眼前。似乎耿耿難忘吧。因爲父親病的原故。學也輟了。一二年來。遂俗浮沉。飽受世態凄涼況味。任你如何掙躍。如何逃避。終於未越一步。仍困在縲絏之中。何時再得如昔那樣神志淸快呢。

身子疲倦了。大地沉寂如死。夜鳴。烏偶爾噪了一聲。似乎催迫我的歸去。不由得一步一步踱到家中來。這時皎潔的月兒却仍舊高懸天空。對着我點點不發一語。

十七、三、廿二、奉天

筆記

▲文藝叢考再編（陶明濬）

宗經

綜觀歷代。其純粹尙質者。固可以立國。其純粹尙文者。亦未嘗不可以致安。要在各有所尙而已。國家之將亂也。其政令苛暴。不則廢弛。其民情偸墮。不則奸殺。其現象非常之奇特。既不類於質。又不類於文。以致於敗亡而無可救。豈無端而然。正以其求之有道也。即以近世而言。慾清末文勝之弊。而加以戒厲。人人思去文反質。循名責實。以求大效。用心固不可謂不正。而措施不可謂不合矣。何以今日民情之紛擾。政事之不可究詰。依然若是。是誠何故哉。勿亦質文盡失。兩無所獲。以至進退失據。一無所有乎。」淸末之文勝。非眞文勝也。士大夫以虛學相尙。以苟勉自安。貪冒之風盛行。而敗衍之事成習。展轉偸惰。援天下之亂。不自我發。或及吾身之存。容可以免。惟其虛浮也。似乎有文。然其爲文。亦不過頹靡衰洒。寒蟲怒號而已。何文之可言。比之開國及中葉。則遠不相逮。國之將失。社之將屋。未有不如此者也。歷代固有成例。而淸代豈得不同。此虛浮之害道。不得以文爲解也。

或謂文字之文。與風俗之文。判然兩事。亦何能相通。日安在其不相通。文者言之至。心之聲也。存之於心。見之於言。成之於行事。一人如此。人人如此。則蒸之爲習尙。一時之風氣以變。一代之治亂乃有關焉。惟其詩書禮樂之道。入於人心也深。則其發爲言行也。無所往而不文。無所爲而不收文之效。紜紜緖緖。燎燎炳炳。蔚然若虎鳳之昂。諄然如蛟龍之翔。翕然如律呂之張。其爲思也雄奧。無所求而不得。其爲姿也雅健。令人望而元服。其爲辭也瑰瑋。令人聳入心通。而由從其言。士大夫誠能如是。有國則必治。有民則必服。有所爲則必成。此文之至者。不特淸末不能然。求之古人。能有幾時也。惟其人之能文。則識者多遠。見者必多。能者必大。擴而充之。皆可以治天下。而安民生者也。又何必去文而友於質乎。惟恐文不能若是而已。

別錄

▲儒丐自課錄（十六）

人有讀書數十年。不辨黍粟者。亦何取乎讀書乎。至於不辨牝牡。又腐而且痴者也。夫讀書所以致用。不能用於世。當窮理格物。以期益於世。未有自讀書半生。而碌碌無所表見者也。功業不必自我而成。而我能知成敗之端。興衰之故。由我者昌。不由我者亡。凡我所見。皆如指上觀紋。我雖不達。無愧於十載寒窗也。若乃略識之無。輒以讀書人自命。觀其言而察其行。無異於偏誠之夫。是市井人人之能事。何必讀書而爲此乎。

孟子生當戰國之世。不言戰而道仁義何也。戰國七雄。地醜德齊。而依違之小國。不知其數也。人人好戰。則戰具備。而兵甲足。以一服八。勢所不能也。然而欲大有爲於天下。亦惟與諸侯反其道而行已耳。能服天下者。莫過於仁義。此孟子之言。雖近於游說之士。而所抱之主義。則大異乎蘇張之徒。

居今日而能以戰混一中國乎。此孟子所謂以一服八也。反其道而行。庶有豸乎。

市人沒肆爲商。以投機而獲大利者。非善爲商者也。必也依資本年度而爲之。預計至某年成何狀。始眞善爲商者。若并血本虧蝕殆盡。而猶妄想不已者。最後惟有自殺一途而已。

▲留魯雜記（慈懲郎）

▲魯省之軍隊（續）

張效坤督辦。所統之直魯軍。號稱廿萬。實則每軍都有缺額。因種種關係。不能補。亦不易補也。內有俄國人籍軍。約五六千名。此項軍隊。全著中國軍服。以其英勇故。每次出發。皆充先鋒隊。若鐵甲車隊。尤多俄人。彼等頗爲實力。毫不退縮。蓋因原係白黨。以先皇貴族故不容於蘇俄。誠所謂有家難奔。有國難投。亦生活所迫。不得已也。其窮苦狀况。與中國兵無異。人咸以窮鬼子呼之。山東軍常常欠餉。人人叫窮。其當尉官及兵士者。更不待論。即充校官者。有時鞋襪都穿不上。至尉官與兵士中。常見有軍衣縫補者。其窮可知矣。

據聞張效坤督辦。對于軍餉。每當籌出。即行發給。若然。當不至欠餉。至如是之多。然而軍隊每年僅領三個四個餉糈者。其故安在。以吾人觀之。要不外連年用兵。無暇整理。軍費用途。不免于濫也。然則軍隊多。餉源少。亦不能不欠也。

直魯軍之傷亡者。往者勿論。如去年春季。在江蘇安徽等處。損失極重傷亡已達五萬名。如畢庶澄所部之第八軍。竟在上海全軍盡沒。僅隻身而歸。其遭軍法。即因于此。若近之韓莊臨城各役。尤有相當之損失。

有人說張督辦。是一英雄兒女性情。傑備之人。其爲人多情。咸都知曉。然實一勇敢善戰之軍人。如與國民軍八里窪一役。戰場僅離濟南省城八里。張督辦竟處若泰山。毫不恐懼。終之乃獲勝力。又每番作戰。亦多身臨前線。親自指揮。此是以表現其有胆量也。至其人之才智如何。品德如何。非吾人所應論矣。（未完）

笑林

▲吹牛皮（笑投）

王三的家裡。連張炕席都沒有。他穿的那條褲子。還是他老婆的呢。拍拍拍。的一陣叫門聲。定睛看時。原來是新拜把子的二爺來了。一攞手兒。（老婆子門後躲一躲。）把那二爺讓進來的時候。不由的二爺一讚訝道。老弟。傢伙都那裡去了。王三見問說道。咳！別題了。東北娶親。來借傢具。借的是堂箱立櫃。帽筒花瓶。銅床軟椅。坐鐘立鏡。末後了。鍋碗盆勺。以及借炕席連炕氈都捲去了。聽見了沒有。幸虧是我家裡有。要換個別家。那有這樣十全的呢。這時他那二爺往四下裡一看。看見了門後站着個光眼子。因即問道。那是誰啊。王三道。千萬別題他啦。簡直的氣死活人。他是我的二弟。去年嫖了一年。糟塌了一萬零八千。大頭洋啊！任憑你怎樣的勸。是滿沒聽題。減後了。得了魚口便毒。楊梅大瘡。把個吉子亂掉了。這正洗着呢。看見六爺來了。那還有臉見人呢。我說二爺？咱哥們茶館兒蹓蹓去。免得他在這裏等的著急。

文苑

▲書季卿還鄉記後（金炳忱）

三綱淪兮九法斁。人生斯世無說處德。色稜勵家多家。父不來兮子不去無道。古梅豪傑多至今元氣未消磨渤海王翁幼材武藝潑身手整山河潛身伏劍離桑梓爲王前闖熾惡魔大離倒平身解甲自來閒塞曉强俄國而忘家消信息光陰暇雲鬢双鬅持家賴有賢德妻敎子馨商孫娶媳文孫驥足騰雲路子又操奇善計盈一鄉富甲闢如故六十條年沈雁魚全家酷念傷情素偶從鄰曲得風傳子欲奔尋即湍驚年已古稀心尙强次男請代無回顧純孝之人萃一家終山少者跚由度津門檢塞又滿陽仍杳遊蹤枉勞步廻還法復哈爾濱深山鬼恐行人虎豹對蹲熊夾路中懷懷祖不知身黑河遠通羅利界得遇仁人王煥臣偕王河街尋乃祖至誠先死相隨偕始同旋返南皮城九十高年喜色呈從此期頤壽正宏不須玉露采金莖吁嗟乎我讀公記心怦怦不圖今日凉薄世猶有斯人壽孝情

本社徵求金石文字啓事

逕啓者。竊謂搜羅金石。保存古物。爲近世專門之科學。亦人類文明之事業。顧個人之精力有限。而碑牌之發見無窮。加以各項費用。豈區區個人之力所能任哉。本社志在文化。尤樂保存古物。年來有古蹟遺聞之徵求。已出版兩次。今更別立簡章。擬行徵求東三省金石文字。彙爲一書。以公同好。東省古碑碣。雖不及魯豫秦晉之富。然年來發見。如好大王碑。元景造像。毋丘儉紀功碑。皆爲奇特之品。搜訪尋覓。端在好奇之士。且東北史蹟。載籍有徵。可以共語。豈僅韓陵片石。今將簡章列後。幸賜援助。

一、徵求範圍。限於東三省各地方。
二、凡寄贈拓片。至少須寄五枚。
三、須詳記所在地點。及如何發見。
四、一切紙墨及各項費用。由本社担任之。其有不易捶拓者。請馳函本社。當派人前往拓取。
五、各項金石文字。不問朝代。一律徵求。但近代諛墓俗碑。無關歷史掌故者。勿寄。
六、如有收藏舊拓。及金石原物。欲出讓者。本社亦願備價收買。如不肯寄贈讓賣。俟本社攝影製版後。依然敬謹奉還。
七、限期日。隨所投寄。登報發表。

各地行市（五月廿一日）

△各地電報（商業通信社電稿）

倫敦銀塊	二八片……分
紐約銀塊	六仙一六分一
美棉	圓十五錢（跌）
上海匯水　賣	六八兩二分一
上海匯水　買	六八兩四分一
大連匯申	七一兩三〇
上海標金	三三三兩〇

△奉天取引所

●金票對小洋　五月廿八日限

	前場	後場
寄	二四八〇.〇〇	二五〇〇.〇〇
引	二四八〇.〇〇	二四三〇.〇〇
高	二五二〇.〇〇	二五四〇.〇〇
低	二四六〇.〇〇	二三九〇.〇〇
成交額	二三四万	一五六万
現物	二四八〇.〇〇	二四六〇.〇〇

△大連取引所

●鈔票對金票

	前場	後場
現物	一〇五三.〇〇	一〇五五.〇〇
近期寄	一〇五二.〇〇	一〇五七.五〇
引	一〇五三.〇〇	……
遠期寄	一〇五二.〇〇	一〇五八.〇〇
引	一〇五三.〇〇	……

●大豆（銀建）

	前場（寄）	後場（寄）
五月限	六.二三	六.二一
六月限	六.二一	六.二〇
七月限	六.二〇	六.二〇
八月限	六.二一	六.三

●豆餅（銀建）

	前場（寄）	後場（寄）
五月限	二.〇三五	二.〇三〇
六月限	二.〇三〇	二.〇一五
七月限	二.〇一〇	……
八月限	……	……

●豆油（銀建）

	前場（寄）	後場（寄）
五月限	一六.七〇	一六.五五
八月限	……	……

●高粱（銀建）

	前場（寄）	後場（寄）
五月限	三.一五	三.一五
六月限	三.二九	三.二九
七月限	三.四一	三.四〇
八月限	三.四七	三.四八

△開原錢鈔

●金票對小洋

	前場	後場
現物	二四七〇.〇〇	二五一〇.〇〇
明日	二四六〇.〇〇	二四四〇.〇〇〇
渡	二五一〇.〇〇	二四五.五〇〇

●銀對小洋

	前場	後場
現物	二六四〇.〇〇	二六五〇.〇〇
明日	二六一〇.〇〇	二五五〇.〇〇
渡	二六二〇.〇〇	二六〇〇.〇〇

△開原取引所

●大豆（奉小洋建）

	前場（寄）	後場（寄）
六月限	四一.八〇	四二.七〇
七月限	……	……

●高粱（奉小洋建）

	前場（寄）	後場（寄）
六月限	……	……
八月限	……	……

△公主嶺取引所

●大豆（奉小洋建）

	前場（寄）	後場（寄）
六月限	五〇.〇〇	……
七月限	五〇.五〇	……
八月限	……	……

●高粱（奉小洋建）

	前場（寄）	後場（寄）
六月限	……	二三.八〇
七月限	……	二六.五〇
八月限	……	……

△長春特產

●大豆（鈔票建）

	前場（寄）	後場（寄）
六月限	……	……
七月限	……	……
八月限	……	……

●高粱（鈔票建）

	前場（寄）	後場（寄）
六月限	七.九五	……
七月限	八.三五	八.三五
八月限	八.六五	……

△哈爾濱特產

●大豆（哈大洋建）

	前場（寄）	後場（寄）
六月限	……	……
七月限	一.七〇三五	一.六八五
八月限	一.七四〇	一.七二五

●小麥（哈大洋建）

	前場（寄）	後場（寄）
六月限	一.八六七五	……
七月限	一.八九七五	一.八八〇
八月限	一.九三〇〇	一.九三五

△大阪三品

	前場	後場
五月限	三三三.四〇	三三四.〇〇
六月限	三三五.七〇	三三六.四〇
七月限	三三六.八〇	三三八.四〇
八月限	三三八.五〇	三三九.五〇
九月限	三四一.〇〇	三四一.七〇
十月限	三四三.〇〇	三四三.四〇
十一月限	三四四.四〇	三四四.七〇

△大阪綿絲布現物價

童C	七圓四〇
軍人	九圓九〇
双童	六圓二〇
白羊	二圓八〇
鵝鳥	七圓七〇
扇面	三一圓〇〇
福助	三三五圓〇〇

◎座藥補球◎女界福星

直接醫治患部。停止赤白帶下。
强壯子宮。一夜奏効。

赤白帶下者、乃婦人膣內粘附黴菌。侵入子宮。遂致潰爛。流出濃血。病症愈重。流出愈多。須從早設法殺菌。醫治患部。不然黴菌蔓延。生命危險。本藥房根據已往多年之經驗。數十萬患者之實證。參考東西醫藥仙方。適用中外科學化驗。製成座藥補球。經田中醫學博士、北畠醫學士等、醫學泰斗。證明靈効。能直接醫治患部。殺菌消炎。見効異常神速。用此補球療治、得救婦人。不知凡幾。茲敬告患病諸賢。請早試用。萬不可猶豫遲延。以致病勢加重。後悔無及

有赤白帶下者、乃子宮病之確證。

赤白帶下者、多因淋菌之傳染。或其他種種細菌蔓延侵犯子宮機關。發生炎症。遂至分泌濃液。赤白帶下實係子宮確證。千萬不可輕視。置之不理。致黴菌繁殖。患部潰爛。赤白帶漸多。身體衰弱。耳鳴眼花。頭痛心跳。筋骨酸痲。四肢無力。手足氷凉。精神疲倦。若不及早醫治。病毒漸次入內。浸及腹膜心臟。危險萬分。

座藥補球特効如左

一、有消炎作用　療治子宮炎症、强壯粘膜、
二、有殺菌作用　能豫防淋症梅毒、不致侵犯、
三、有鎮痛作用　藥力吸收迅速、局部疼苦立止、
四、有轉老爲少作用　婦人罹患子宮病症、面容憔悴、用此補球、能復元氣、增加精力、
五、有美感作用　婦人生殖器、由各種病症、致感覺遲鈍、用此藥時、能使靈敏、
六、有恢復青春之効　藥球隨體溫漸次溶化、直達病竈、根治病源、得復青春、
七、有促進生殖作用　促進生殖機能、使生育力旺盛、自然能受胎懷孕
八、用法簡便、効驗神速、
九、有催春補氣作用

直接簡便 外科治法 利用就寢時間 根除病源

歷來子宮病赤白帶下。專用內服藥醫治。見効甚遲。今發明座藥補球。應用局部治法。直接醫治患部。奏効非常神速。於夜晚就寢時。將藥球靜放膣內。用綿塡塞。藥球自然溶化。止痛殺菌。除毒消炎。根治病源。於最短時日。能完全醫癒子宮病症。實無上之靈藥也。

座藥補球藥價　十圓　五圓　三圓　二圓　一圓

如蒙訂購、請將藥價滙來、函知敝藥房、當即隨郵寄上、不致有誤、

發售處　日本東京市京橋區新榮町四丁目一番地
命之母本舖　笹岡省三大藥房謹啓

奉贈　中文詳譯婦女病治療法書　函索即寄　不取分文

奉天浪速通三層大樓
合名社會 **藤田洋行**

鐵道用
礦業用
工業用
各式各種機器材料

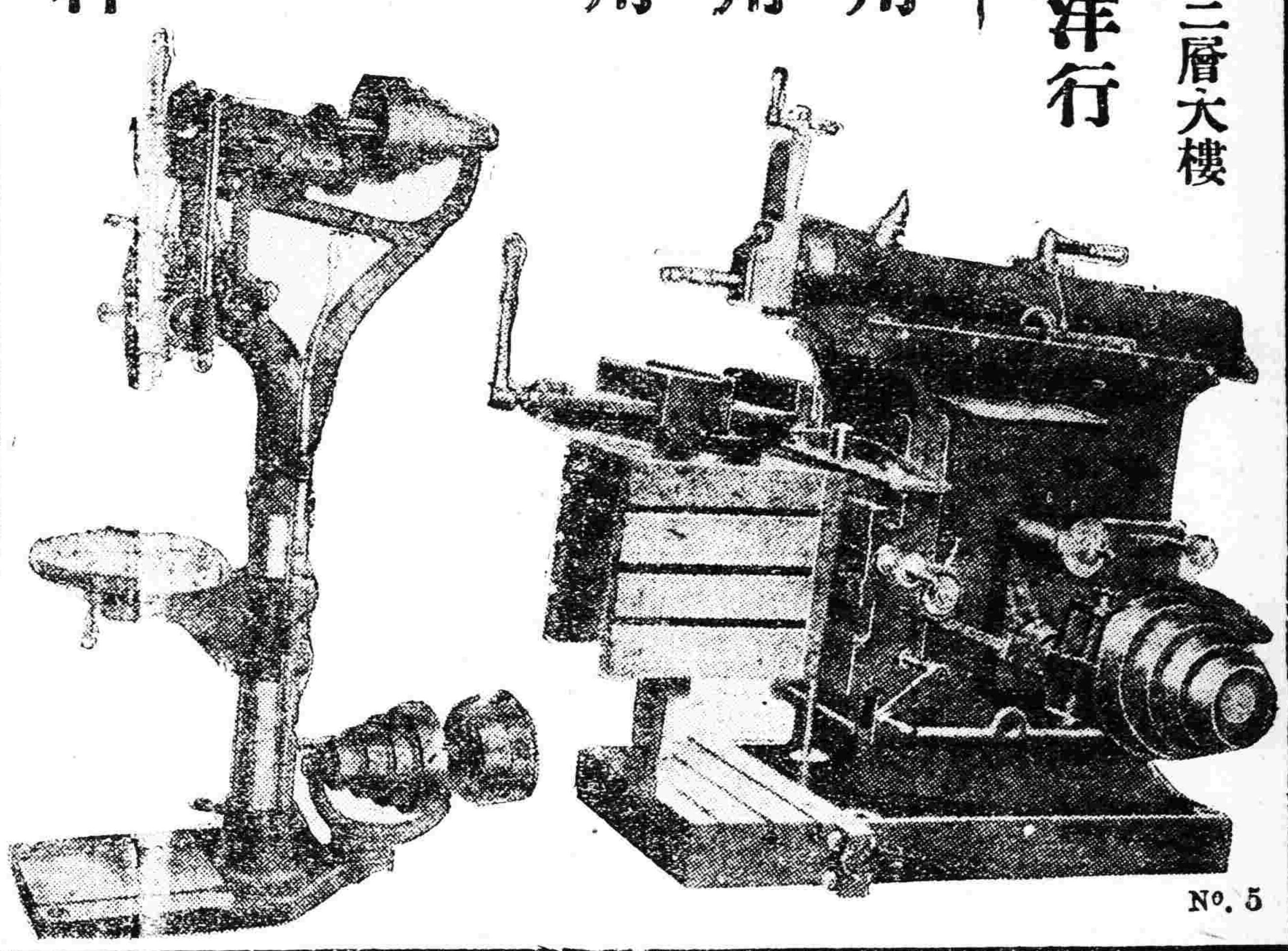

建築用品　大宗現貨　大宗批售

鐵筋圓鐵　油毡
門鎖　插肖　合頁
錯刀　鉛絲　衛生用具
爐片　焗爐
及時的大販賣

招聘外埠代理（汽車零件及皮帶）

逕啓者本公司擬在各大外埠招請代理專推銷汽車零件及膠皮帶等凡南北滿汽車營業發達之處有欲代理者可與本公司接洽可也

奉天南市場 **多小公司** 營業部啓
電話　營業部二一二五號　入口部一八六三

丙寅海外貿易公司營業廣告

機關車客貨車　飛行機械
電汽機械　自來水機件
鍋爐暖汽材料　礦山機械
水火保險　元鉄方鋼
花燈傘燈　毛呢絨布
汽油機油　洋鎖洋針
五金雜貨　美松地板
狐狢皮張　買賣產業

各國總代理　英國亞細亞火油公司　美國木業公司　美國新大陸火險公司　日本東京電氣會社　英國克勒達鋼廠

電話　經理室二一一九　庶務股一八〇五　油部　中一〇六四　日一四八〇號
電報掛號　英文PINYINCO. MUKDEN　中文〇〇一四
本公司奉天小西關電車路
分公司吉林省城後魚行

本公司由上海分設在奉天爲東三省首創新發明眞正第一西式洗染界的鼻祖

分公司新華　總公司老彩華　分公司眞正彩華　**洗染公司**

自舊歷三月初一日起
聯合大減價
不顧血本爲空前未有絕後所無之
六扣大犧牲!!!

（五大特色）
一深色能染改淺色純用理化新法對於綢質分毫不能受傷按此種化學藥品可以內服足徵性質之和平
一無論汚舊衣服一經洗染無不鮮艷如新且能色光常駐按此類染色顏料係德國名廠出品專宜綢緞
一整疋呢絨毛羽嗶嘰爲他家束手所不能惟敝公司能之按毛羽等絹織泰半以羊毛爲原料上色不易非有專法不能
一洗濯洋服中服草帽皮張均能清潔異常平貼如新按洋服洗完之後如無價格挺爽必不能妥貼惟敝公司有而能之
一定價低廉以期還近皆及六折犧牲更非一般居奇者所可比擬按六折之舉實屬創有務諸君解決經濟問題減輕擔負

總公司電話四百九十八號
奉天　鐘樓南新華　東華門老彩華　鼓樓南眞正彩華　洗染公司啓

恢復病後之衰弱於營養價值恐無出赤玉葡萄酒之右者此葡萄酒業蒙十五醫學博士絕大之賞讚

美味　滋養　葡萄酒
赤玉牌葡萄酒

C 100

亨得利
奉天大西門裡
鐘表眼鏡唱琴
競爭大廉價
一律九扣三十天
電話九七三號

本號代售各種玻璃、油灰、魚油、起干油、各色鉛油、漳丹、零整批發
昌光玻璃公司奉天總代理店
滿州油漆公司奉天分銷處
奉天千代田通三十九番地（馬路灣路南）
亨和洋行
日電話二〇三一號

唐山馬牌洋灰
純粹國貨

唐山本廠多年創設所製洋灰成推巨擘尚有磚瓦花樣繁多鐵路礦廠築堤修河碼頭船塢電機台座一切工程皆用此貨屢經泰西先進各國化驗給証優美實格各埠分銷早已流發諸君惠顧無任歡迎
啓新股分有限公司洋灰東部[illegible]
地址奉天[illegible]什街北
中國電話二百零六
日長電話一七九零
電報掛號二四五零

大連開　周水子　金州　普蘭店　瓦房店　熊岳城　大石橋　海城　湯崗子　鞍山　遼陽　蘇家屯　奉天